

# PRESENTACIÓN ESTÁNDAR DE MEMORIA Y BALANCE DE ORGANIZACIONES DE LA SOCIEDAD CIVIL "FECU SOCIAL"



Fecha de publicación: 2024-09-13

Período reportado: 1 de enero al 31 de diciembre de 2023

Documento generado por fecusocial.cl

## 1. Carátula

### 1.1 Identificación

a. Nombre de la Organización	Fundación Cristo Vive - Naciente
b. RUT de la Organización	72.011.500-K
c. Tipo de Organización	Fundación
d. Relación de Origen	Fundación Cristo Vive – Naciente, antes de 2018 su nombre fue Fundación Jardín Infantil y Hogar Naciente, fue fundada en 1992 por las religiosas Karoline Mayer y María Graciela Jofré, ante la situación de vulnerabilidad social de numerosas niñas y niños vecinos de la Población Ángela Davis (actual "Héroes de la Concepción"), de la comuna de Recoleta. El año 2018 se reforman sus estatutos, y se incorporan los jardines infantiles y salas cuna de la Fundación Cristo Vive en las comunas de Renca, La Pintana y Lampa (Batuco); y los miembros de su Directorio pasan a ser nombrados por el Directorio de la Fundación Cristo Vive.
e. Personalidad Jurídica	Decreto de constitución No 462, de fecha 02/04/1992, inscripción en el Registro Civil N°34865, fecha 02/04/2013
f. Domicilio de la sede principal	Jose Santos Ossa 3840, Recoleta, región Metropolitana
g. Representante legal	Karoline Mayer Hofbeck, Rut 6.447.475-8
h. Sitio web de la organización	www.fcristovive.cl
i. Persona de contacto	Iván Olate Aguayo - iolate@fundacioncristovive.cl - 224010008

### 1.2 Información de la organización

a. Presidente del Directorio	Karoline Mayer Hofbeck, Rut 6.447.475-8
b. Ejecutivo Principal	Karoline Mayer Hofbeck, Rut 6.447.475-8 karoline@fundacioncristovive.cl
c. Misión	Fundación Cristo Vive Naciente tiene como fin educar, acoger y servir con amor, pasión y excelencia, a la diversidad de niñas, niños y sus familias, de sectores vulnerables, en forma oportuna y pertinente.
d. Visión	Entregar educación de calidad, donde niños, niñas y sus familias se sientan felices, protagonistas de sus aprendizajes, seguros, en armonía consigo mismos, con los otros y con el entorno.
e. Área de trabajo	Provisión de educación inicial,.
f. Público objetivo / Usuarios	784 niñas y niños de escasos recursos de las comunas de La Pintana, Renca, Lampa y Recoleta.
g. Número de trabajadores	140
h. Número de voluntarios	

### 1.3 Gestión

		2023	2022		2023	2022
<b>a. Ingresos Operacionales(M\$)</b>		1.720.239	1.641.419	<b>c. Patrimonio total al cierre del ejercicio (M\$)</b>	(254.349)	(199.903)
a.1 Privados (M\$)	Donaciones	78.246	71.436	<b>d. Superávit (déficit) del ejercicio (M\$)</b>	(54.446)	(20.673)
	Proyectos					
	Aportes y cuotas sociales			<b>e. Identificación de las tres principales fuentes de ingreso</b>	Junji, Fundaciones Trifolium y los Nidos.	Junji, Fundaciones Trifolium y los Nidos.
	Venta de bienes y servicios					
	Otros	10	2.397			
a.2 Públicos (M\$)	Subvenciones	1.641.983	1.567.586	<b>f. Número total de usuarios directos</b>	784	784
	Proyectos			<b>g. Indicador principal de gestión y su resultado</b>	Indicador: - Implementación de acciones que permitan mantener un monitoreo y seguimiento de la asistencia y matrícula de niños y niñas. Resultado: - Se logra el 80 % de matrícula.	Indicador: - Implementación de acciones que permitan mantener un monitoreo y seguimiento de la asistencia y matrícula de niños y niñas. Resultado: - Se logra el 80 % de matrícula.
	Venta de bienes y servicios					
<b>b. Aportes extraordinarios (M\$)</b>						

# Índice

<b>1. Carátula</b>	<b>1</b>
<b>2. Información general y de contexto</b>	<b>4</b>
<b>2.1 Carta del máximo responsable de la organización</b>	<b>4</b>
<b>2.2 Estructura de gobierno</b>	<b>5</b>
<b>2.3 Estructura operacional</b>	<b>5</b>
<b>2.4 Valores y/o Principios</b>	<b>6</b>
<b>2.5 Principales actividades y proyectos</b>	<b>6</b>
<b>2.6 Identificación e involucramiento con Grupos de interés</b>	<b>8</b>
<b>2.7 Prácticas relacionadas con la evaluación y medición de la satisfacción de los usuarios</b>	<b>9</b>
<b>2.8 Participación en redes y coordinación con otros actores</b>	<b>9</b>
<b>2.9 Reclamos o Incidentes</b>	<b>9</b>
<b>2.10 Prácticas de gestión ambiental</b>	<b>9</b>
<b>3. Información de desempeño</b>	<b>10</b>
<b>3.1 Objetivos e indicadores de gestión</b>	<b>10</b>
<b>3.2 Indicadores financieros</b>	<b>10</b>
<b>4. ESTADOS FINANCIEROS</b>	<b>11</b>
<b>4.1 ESTADO DE SITUACIÓN FINANCIERA (Balance General)</b>	<b>11</b>
<b>4.2 ESTADO DE ACTIVIDADES</b>	<b>13</b>
<b>4.3 ESTADO DE FLUJOS DE EFECTIVO</b>	<b>14</b>
<b>4.4 ESTADO DE MOVIMIENTOS PATRIMONIALES</b>	<b>15</b>
<b>4.5 NOTAS EXPLICATIVA A LOS ESTADOS FINANCIEROS</b>	<b>15</b>
<b>5. Informe de terceros</b>	<b>20</b>
<b>6. Manifestación de responsabilidad de la Dirección</b>	<b>21</b>
<b>ANEXOS</b>	<b>22</b>

## 2. Información general y de contexto

### 2.1 Carta del máximo responsable de la organización

#### 2023: año de avances y nuevos horizontes

Con gran satisfacción presentamos la FECU Social del año 2023 de Fundación Cristo Vive – Naciente, un año que ha sido testigo de importantes avances en nuestra misión de fortalecer la educación inicial de niñas y niños, sentando las bases para un futuro lleno de posibilidades.

Reconocemos que la primera infancia es una etapa fundamental en la formación del ser humano, un periodo en el cual el cerebro se desarrolla a un ritmo asombroso. En estos primeros años, se sientan las bases para el desarrollo de habilidades cognitivas, lingüísticas, sociales y emocionales que serán cruciales para el resto de la vida. Este entendimiento reafirma nuestra convicción de ofrecer servicios educativos de la más alta calidad, alineados con la Metodología Montessori, que promueve el respeto, la paz y una educación integral.

Durante 2023, hemos concentrado nuestros esfuerzos en actualizar continuamente los conocimientos pedagógicos de nuestros equipos educativos, estableciendo estándares de calidad transversales que aseguren prácticas pedagógicas innovadoras y efectivas. Hemos optimizado los recursos para crear espacios educativos que respondan a la diversidad de niños y niñas que atendemos, siempre comprometidos con brindar un entorno que fomente el aprendizaje y el desarrollo integral.

Uno de los desafíos más significativos que enfrentamos es la inasistencia crónica, una situación que persiste principalmente debido a la percepción errónea de algunas familias, quienes no consideran los jardines infantiles y las salas cuna como espacios formales de educación. Esta concepción errónea contribuye a la falta de compromiso en la asistencia regular. Para contrarrestar esta problemática, hemos formado alianzas estratégicas con diversas instituciones y hemos desarrollado iniciativas innovadoras que han permitido mejorar notablemente nuestros índices de asistencia, demostrando que la colaboración y la creatividad pueden generar un cambio real y positivo en nuestra comunidad educativa.

Es relevante destacar el desarrollo de Proyectos de Mejora Educativa, elaborados y ejecutados por nuestras directoras, quienes con gran dedicación impulsaron iniciativas que beneficiaron directamente a nuestros equipos educativos, y de manera indirecta, a los niños, niñas y sus familias. Estas iniciativas son un testimonio de nuestro potencial para establecer proyectos internos que reflejan nuestra esencia y los objetivos que aspiramos alcanzar en educación.

Nuestro enfoque pedagógico continúa evolucionando, guiado por los principios que emanan de nuestra misión y visión institucional. Las directoras, con su liderazgo y compromiso, son pilares fundamentales en la consolidación de este modelo, representando el espíritu comunitario que define a nuestra fundación.

A nivel institucional, hemos fortalecido nuestra participación en mesas de trabajo con instituciones gubernamentales relacionadas con la Educación Parvularia, donde hemos podido compartir nuestras propuestas de mejora, así como recibir retroalimentación valiosa que nos permite seguir avanzando en la calidad de nuestros procesos educativos.

Internamente, hemos llevado a cabo actividades y experiencias que refuerzan nuestra planificación estratégica, asegurando que cada acción esté alineada con nuestra visión de un futuro más justo y solidario, donde el trabajo colaborativo es clave para el éxito colectivo.

Nuestra meta es seguir consolidando nuestro trabajo pedagógico en todos los servicios educativos que ofrecemos, aspirando a ser un modelo replicable en otros contextos. Continuaremos trabajando con pasión y excelencia, conscientes del impacto positivo y significativo que nuestra labor tiene en la vida de cada niño y niña que accede a nuestra educación inicial.

El año 2023 ha sido un periodo de consolidación, crecimiento y nuevas alianzas. Agradecemos profundamente el apoyo y confianza de nuestros colaboradores, tanto del sector privado como público, y reafirmamos nuestro compromiso de seguir trabajando por un futuro lleno de oportunidades para los más pequeños.

Con nuestros más cordiales saludos,

**Kelly Calderón**

## 2.2 Estructura de gobierno

El Directorio, constituido por 5 personas (teniendo una vacante), es nombrado por la Fundación Cristo Vive, con una duración de tres años en el cargo, reelegibles. El/la Presidente del Directorio es nombrado por su Directorio.

DIRECTORIO	
Nombre y RUN	Cargo
Karoline Mayer Hofbeck 6.447.475-8	Presidenta
Alejandra Cortázar Valdés 13.436.278-2	Secretario
Hernan Alberto Levy Arensburg 4.829.745-5	Tesorero
Maria Graciela Jofre Rivera 4.528.715-7	Director

## 2.3 Estructura operacional

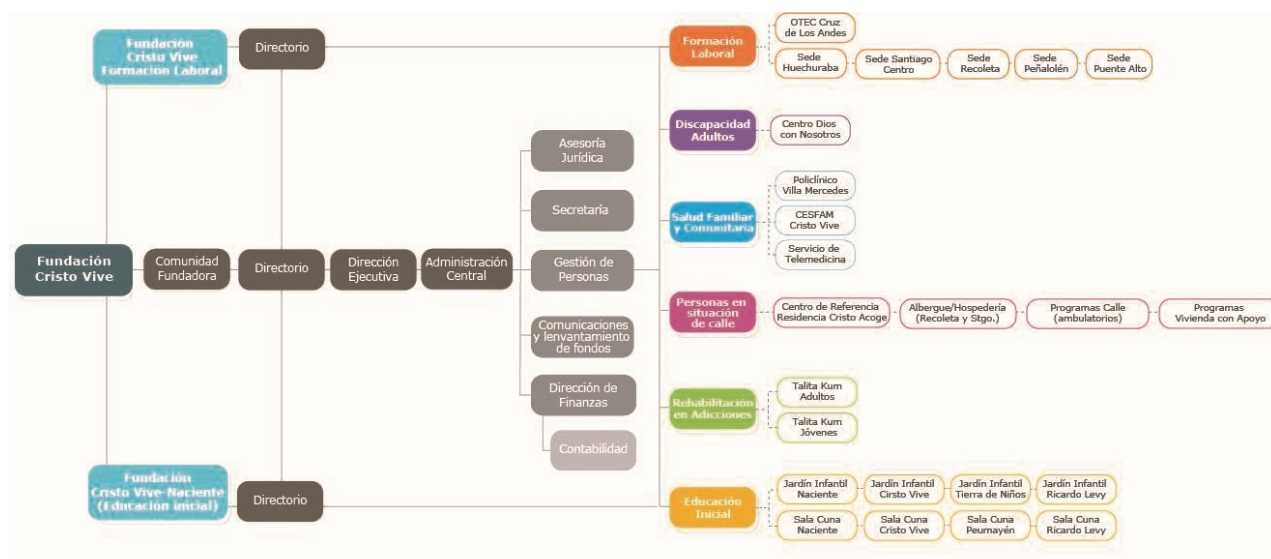

Fundación Cristo Vive es la organización madre de una comunidad constituida por tres instituciones sin fines de lucro, que juntas trabajan por la promoción humana en sus distintas dimensiones.

La presente FECU considera los estados financieros de la Fundación Cristo Vive - Naciente.

Pero el siguiente organigrama muestra la estructura organizativa de toda la comunidad Fundación Cristo Vive.

Fundación Cristo Vive - Naciente se dedica a la Educación Inicial, con el financiamiento de la Junta Nacional de Jardines Infantiles (JUNJI). Producto de la exigencia de giro único en Educación Inicial, se modificaron los estatutos de esta institución, dejándola con giro exclusivo para educación y con su Directorio nombrado por el Directorio de Fundación Cristo Vive; de esta manera, en ella se acogen todos los Jardines Infantiles y Salas Cuna que administra la Fundación Cristo Vive.

Esta institución fue creada producto de las necesidades recogidas por la Hna. Karoline Mayer, por la situación de vulnerabilidad social de numerosos sectores de la zona norte de Santiago, pertenecientes a la Población Ángela Davis (actual Héroes de la Concepción) creando jardines y salas cuna en las comunas de Recoleta, Renca. Más tarde, su campo de acción también llegó a La Pintana y Batuco (Lampa).

## 2.4 Valores y/o Principios

### a) Misión:

Fundación Cristo Vive Naciente tiene como fin educar, acoger y servir con amor, pasión y excelencia, a la diversidad de niñas, niños y sus familias, de sectores vulnerables, en forma oportuna y pertinente.

### b) Visión:

Entregar educación de calidad, en la cual los niños, niñas y sus familias se sientan felices, protagonistas de sus aprendizajes, seguros, en armonía consigo mismos, con los otros y con el entorno.

### c) Valores Fundacionales:

***Caminando Juntos: Ser y Hacer***

*Para qué caminar*

1. Caminamos juntos para construir un oasis de amor y compasión, un refugio de alegría, confianza y esperanza, para vencer la pobreza espiritual y material
2. Caminamos juntos para construir una espiritualidad comunitaria que contribuya a humanizar el planeta y a quienes tenemos al frente cada día; una espiritualidad experiencial, encarnada.
3. Caminamos juntos con consciencia de nuestra interdependencia como seres humanos, con todos los seres sintientes y la naturaleza.
4. Caminamos juntos porque las y los más vulnerables se merecen lo mejor
5. Caminamos juntos para que nadie quede afuera.
6. Caminamos juntos porque creemos en el camino de la justicia social y la dignidad, con ética y respeto
7. Caminamos juntos para brindar oportunidades, potenciar capacidades y favorecer la realización del proyecto de vida de cada uno/a.
8. Caminamos juntos para crecer en sabiduría, amor incondicional y aprecio por la belleza interior.
9. Caminamos juntos para respetar y capacitar sobre los derechos y deberes comunitarios/cívicos, promoviendo la participación.
10. Caminamos juntos para velar por el buen vivir, cuyos puntos cardinales son el amor, bondadoso, la empatía, la compasión, la ecuanimidad y la justicia.

## 2.5 Principales actividades y proyectos

### a. Actividades

#### 1. Actividades

##### ***Capacitación Montessori***

☒ Se finaliza el proceso de capacitación de Equipos educativos que estaban en pausa por la pandemia, logrando capacitar a 40 profesionales (Directoras – Educadoras – Técnicos), esta se desarrolla en la sede de Huechuraba a través de OTEC Cruz de los Andes con Profesionales expertas en el área como María Isabel Pérez de Arce – Elena Young. Se abordan todas las áreas como: Vida Práctica, Matemáticas, Ciencias, Expresión, Lenguaje y Sensorial abarcando las edades de los 0 a 5 años. Los profesionales que participan presentan su portafolio personal y reciben una certificación de acuerdo a sus resultados de evaluación.

##### ***Capacitaciones de Primeros Auxilios y Reanimación:***

· Dentro de una de las grandes necesidades que teníamos en el área es la actualización en conocimientos y manejo de accidentes en los espacios educativos, es por ello que junto a la OTEC Cruz de los Andes se coordinaron sesiones de capacitación para Directoras, Educadoras, Técnicos de los servicios educativos a fin de garantizar personal capacitado que pueda responder de manera efectiva frente a situaciones de riesgo o accidentes. Se capacitaron 20 compañeras del área de Educación Inicial.

##### ***Capacitación en Neurodiversidad:***

Gracias al apoyo de la Fundación Los Nidos 14 compañeras del área participaron en clases relacionadas con Neurodiversidad, inclusión en la sala de clases, donde los profesionales pudieron ver sus prácticas y las oportunidades que tienen para diversificar sus prácticas pedagógicas, les entregaron herramientas para trabajar con las familias, equipos educativos, y niños y niñas. Esta capacitación se realizó durante 2 meses y medio, fuera del horario laboral. Conto con una certificación personal.

### **Ejecución de Proyectos de Mejoramiento Educativo**

Se desarrollaron en los siete servicios educativos de manera transversal las temáticas relacionadas con Interacciones positivas, Reflexión Pedagógica y Desarrollo Socioemocional. Estas se realizaron en la Comunidades de Aprendizaje de la Unidad Educativa (CAUE) a fin de que toda el área viviera lo mismo y reflexionará en torno a una misma temática. Esta información era medida y sistematizada por cada Directora a fin de medir el impacto de cada estrategia. Logrando que los equipos valoraran estos espacios para mirarse y valorar todo el trabajo realizado.

### **Aspectos relevantes del año:**

#### **☒ Conversatorio de Buenas Prácticas de Educación Inicial**

Se consolida el Conversatorio del área. Esta instancia invita a debatir, conversar, exponer los planes para mejorar las metodologías educativas que se implementan en los siete establecimientos de Fundación Cristo Vive Naciente. Educadoras, técnicas y asistentes sociales de 4 jardines infantiles y 4 salas cuna, intercambiaron experiencias de los establecimientos ubicados en La Pintana, Recoleta, Renca y Lampa.

El año 2022 se instaura este hito, todas las que conformamos el área de Educación Inicial lo vimos como un espacio ganado donde podemos exponer todo el trabajo que realizamos día a día con el compromiso y vocación que nos hace vibrar con cada sonrisa o abrazo que recibimos de niños y niñas. Es por ello que decidimos mantenerlo este año, teniendo como objetivo el compartir nuestras prácticas y valorar lo que hacemos. Consideramos importante incorporar un espacio donde se exponga un tema con un experto a fin de potenciar la conversación y reflexión, esta vez abriéndonos a recibir invitados de colaboraciones que mantenemos.

### **b. Proyectos sujetos a rendición a terceros (públicos o privados)**

<b>NOMBRE DEL PROYECTO</b>	Mejoramiento de Infraestructura de Establecimientos Educativos de SC Peumayén
<b>Patrocinador/financista</b>	JUNJI
<b>Público Objetivo / Usuarios</b>	Niños y Niñas de la Sala Cuna Peumayén
<b>Objetivos del proyecto</b>	Mejorar los espacios educativos de acuerdo a la actual normativa de accesibilidad universal, para lograr el reconocimiento oficial.
<b>Número de usuarios directos alcanzados</b>	40
<b>Actividades realizadas</b>	- Intervención de obra gruesa. - Ampliación de espacios educativos. - Implementación de artefactos de acceso universal.
<b>Resultados obtenidos</b>	-Espacios educativos que responden a una educación de calidad de acuerdo con la normativa actual.
<b>Lugar geográfico de ejecución</b>	La Pintana
<b>¿Concluido al cierre del ejercicio?</b>	No

<b>NOMBRE DEL PROYECTO</b>	Mejoramiento de Infraestructura de Establecimientos Educativos de Jardín Infantil Cristo Vive
<b>Patrocinador/financista</b>	JUNJI
<b>Público Objetivo / Usuarios</b>	Niños y Niñas del Jardín Infantil Cristo Vive

<b>Objetivos del proyecto</b>	Mejorar los espacios educativos de acuerdo con la actual normativa de accesibilidad universal, para lograr el reconocimiento oficial.
<b>Número de usuarios directos alcanzados</b>	140
<b>Actividades realizadas</b>	- Intervención de obra gruesa. - Ampliación de espacios educativos. - Implementación de artefactos de acceso universal.
<b>Resultados obtenidos</b>	-Espacios educativos que responden a una educación de calidad de acuerdo con la normativa actual.
<b>Lugar geográfico de ejecución</b>	Renca
<b>¿Concluido al cierre del ejercicio?</b>	Sí

<b>NOMBRE DEL PROYECTO</b>	Mejoramiento de Infraestructura de Establecimientos Educativos de Sala Cuna y Jardín Infantil Ricardo Levy
<b>Patrocinador/financista</b>	JUNJI
<b>Público Objetivo / Usuarios</b>	Niños y Niñas de la Sala Cuna y Jardín Infantil Ricardo Levy
<b>Objetivos del proyecto</b>	Mejorar los espacios educativos de acuerdo a la actual normativa de accesibilidad universal, para lograr el reconocimiento oficial.
<b>Número de usuarios directos alcanzados</b>	120
<b>Actividades realizadas</b>	- Intervención de obra gruesa. - Ampliación de espacios educativos. - Implementación de artefactos de acceso universal.
<b>Resultados obtenidos</b>	-Espacios educativos que responden a una educación de calidad de acuerdo con la normativa actual.
<b>Lugar geográfico de ejecución</b>	Lampa
<b>¿Concluido al cierre del ejercicio?</b>	Sí

## 2.6 Identificación e involucramiento con Grupos de interés

Grupo de interés	Forma de relacionamiento
Trifolium	Alianza con el área de educación inicial a fin de apoyar a las familias en situaciones de necesidad.
Junta Nacional de Jardines Infantiles (JUNJI)	Financiamiento para establecimientos educacionales. Apoyan el trabajo pedagógico a través de asesorías relacionadas con el mejoramiento educativo.
Subsecretaría de Educación Parvularia	Acreditación de Educadoras de párvulos adecuadas para la práctica pedagógica y evaluación.
Superintendencia de Educación Parvularia	Implementación de un diagnóstico de desempeño integral práctico, en el 90% de los establecimientos educativos.
Cpeip	Ayuda a potenciar, orientar y evaluar el aprendizaje de docentes y educadores
Municipalidad de la Pintana	Financiamiento y Comodato de Terreno de establecimiento educacional
Fundación Los Nidos	Apoyo financiero a la operación y capacitación del programa
Agrupación VTF	Agrupación de jardines infantiles vía transferencia de fondos



## 2.7 Prácticas relacionadas con la evaluación y medición de la satisfacción de los usuarios

En Fundación Cristo Vive - Naciente valoramos mucho la opinión y satisfacción que tienen las personas a quienes apoyamos a través de nuestros distintos servicios. Es por ello que contamos con encuestas de satisfacción las cuales se aplican dos veces al año y otra encuesta para medir cómo están realizándose los procesos de adaptación de los niños y niñas, consideramos que la percepción de las familias es relevante para mejorar nuestras prácticas y responder oportunamente a necesidades o requerimientos sentidos.

## 2.8 Participación en redes y coordinación con otros actores

Participamos y mantenemos importantes lazos y vínculos con: Junta Nacional de Jardines Infantiles (JUNJI), Servicio Nacional de la Discapacidad (SENADIS), Ministerio de Justicia, Fundación Los Nidos, Trifolium, Agrupación de Jardines Infantiles Vía Transferencia, Municipalidades, diversas Universidades y Fundaciones, ONG's, y algunas empresas.

## 2.9 Reclamos o Incidentes

En todas nuestras Áreas y Servicios los reclamos son acogidos por el Director de Servicio y respondidos en su mérito, al más breve plazo. En el área de Educación Inicial pueden realizarse a través de la OIRS de Junta Nacional de Jardines Infantiles (JUNJI), o también el SIAC de la Superintendencia de Educación Parvularia, y directamente a las oficinas de administración central de la Fundación Cristo Vive Naciente, donde son recibidas por la Directora del área.

## 2.10 Prácticas de gestión ambiental

En Fundación Cristo Vive Naciente se han implementado iniciativas sustentables que se trabajan con los niños, niñas y sus familias, invitando a la comunidad a participar. Tenemos dos que se han implementado y replicado en algunos servicios.

**Reciclaje de Tapitas:** implementado para apoyar a los tratamientos de quimioterapia de niños y niñas; con mil tapitas se puede financiar un tratamiento, es por ello por lo que durante el año se realizan procesos masivos de difusión para potenciar la recolección. Por otro lado, contribuimos a reducir estos desechos de las calles.

**Implementación de Huertos:** esta iniciativa se genera para involucrar a los niños en la concientización del cuidado de tierra y cómo podemos nutrirnos de ella dedicando cuidado, se hace el proceso de preparación de tierra, siembra y cosecha, se hacen turnos para regar, desmalezar, cuidar el espacio. Y en el proceso de cosecha se preparan los alimentos para que se los lleven a sus hogares o se puedan entregar a la cocina para que los utilicen.

### 3. Información de desempeño

#### 3.1 Objetivos e indicadores de gestión

##### OBJETIVO GENERAL

Objetivo general	Indicador principal de gestión	Meta	Resultado
- Administrar los recursos de cada uno de los servicios educativos a través del cumplimiento de las matrículas asignadas y de la asistencia requerida para la obtención del total de los ingresos que el sistema vía transferencia aporta.	- Implementación de acciones que permitan mantener un monitoreo y seguimiento de la asistencia y matrícula de niños y niñas.	- Lograr el 90% de Matrícula de niños y niñas.	- Se logra el 80 % de matrícula.

##### OBJETIVOS ESPECÍFICOS

Objetivo específico	Indicador	Meta	Resultado
- Generar espacios de reflexión pedagógica, con seguimiento y sistematización.	- Participación de equipos educativos en reuniones CAUE Y CAA con acta que permite seguimiento y sistematización.	80% de participación	Se logra el 90% de participación en las Caaes y Caa

#### 3.2 Indicadores financieros

##### CUADRO DE INDICADORES FINANCIEROS

a. Ingresos Operacionales (en M\$)	2023	2022
- Con restricciones	1.720.239	1.641.419
- Sin restricciones	0	0
<b>TOTAL DE INGRESOS OPERACIONALES</b>	<b>1.720.239</b>	<b>1.641.419</b>

b. Origen de los ingresos operacionales:	2023	2022
$\frac{\text{Ingresos provenientes del extranjero}}{\text{Total de ingresos operacionales}} \times 100$	0.0 %	0.0 %

c. Otros indicadores relevantes:	2023	2022
$\frac{\text{Donaciones acogidas a beneficio tributario(i)}}{\text{Total de ingresos operacionales}} \times 100$	0.0 %	0.0 %
$\frac{\text{Gastos de dirección y administración(ii)}}{\text{Total costos operacionales}} \times 100$	8.2 %	7.9 %
$\frac{\text{Remuneración principales ejecutivos(iii)}}{\text{Total remuneraciones}} \times 100$	11.2 %	11.5 %

## **4. ESTADOS FINANCIEROS**

### **4.1 ESTADO DE SITUACIÓN FINANCIERA (Balance General)**

31 de diciembre de 2022 y 2023

ACTIVOS	2023 M\$	2022 M\$
<b>Circulante</b>		
4.11.1 Efectivo y efectivo equivalente	2.387	64.398
4.11.2 Inversiones temporales	0	0
4.11.3 Cuentas por cobrar (neto)		
4.11.3.1 Donaciones por recibir		
4.11.3.2 Subvenciones por recibir		
4.11.3.3 Cuotas sociales por cobrar		
4.11.3.4 Por cobrar a personas y entidades relacionadas		
4.11.3.5 Varios deudores	6.426	7.775
4.11.4 Otros activos circulantes		
4.11.4.1 Existencias		
4.11.4.2 Impuestos por recuperar	18.530	8.203
4.11.4.3 Gastos pagados por anticipado		
4.11.4.4 Otros		
4.11.5 Activos circulantes con restricciones		
<b>4.11.0 Total Activo Circulante</b>	<b>27.343</b>	<b>80.376</b>

<b>Activo Fijo</b>		
4.12.1 Terrenos		
4.12.2 Construcciones		
4.12.3 Muebles y útiles		
4.12.4 Vehículos		
4.12.5 Otros activos fijos		
4.12.6 (-) Depreciación acumulada		
4.12.7 Activos fijos con restricciones		
4.12.8 Activos fijos reservados (neto)		
<b>4.12.0 Total Activo Fijo Neto</b>	<b>0</b>	<b>0</b>

<b>Otros Activos</b>		
4.13.1 Inversiones financieras permanentes		
4.13.2 Otros activos con restricciones		
4.13.3 Otros activos reservados		
<b>4.13.0 Total Otros Activos</b>	<b>0</b>	<b>0</b>

<b>4.10.0 TOTAL ACTIVOS</b>	<b>27.343</b>	<b>80.376</b>
-----------------------------	---------------	---------------

PASIVOS Y PATRIMONIO	2023 M\$	2022 M\$
<b>Corto plazo</b>		
4.21.1 Obligación con bancos e instituciones financieras		
4.21.2 Cuentas por Pagar		
4.21.2.1 Proveedores	23.830	38.317
4.21.2.2 Por pagar a personas y entidades relacionadas	135.197	131.303
4.21.2.3 Varios acreedores		
4.21.3 Fondos y proyectos en administración		
4.21.4 Otros pasivos		
4.21.4.1 Impuesto a la Renta por Pagar		
4.21.4.2 Retenciones	33.684	31.300
4.21.4.3 Provisiones	88.981	79.359
4.21.4.4 Ingresos percibidos por adelantado		
4.21.4.5 Otros		
<b>4.21.0 Total Pasivo a Corto Plazo</b>	<b>281.692</b>	<b>280.279</b>

<b>Largo Plazo</b>		
4.22.1 Obligaciones con bancos e instituciones financieras		
4.22.2 Fondos y proyectos en administración		
4.22.3 Acreedores a largo plazo		
4.22.3.1 Préstamos de terceros		
4.22.3.2 Por pagar a personas y entidades relacionadas		
4.22.4 Provisiones		
4.22.5 Otros pasivos a largo plazo		
<b>4.22.0 Total Pasivo a Largo Plazo</b>	<b>0</b>	<b>0</b>

<b>4.20.0 TOTAL PASIVOS</b>	<b>281.692</b>	<b>280.279</b>
-----------------------------	----------------	----------------

<b>PATRIMONIO</b>		
4.31.1 Sin restricciones (libre disponibilidad)	(254.349)	(199.903)
4.31.2 Reservado para fines específicos		
4.31.3 Restringido		
<b>4.31.0 TOTAL PATRIMONIO</b>	<b>(254.349)</b>	<b>(199.903)</b>

<b>4.30.0 TOTAL PASIVOS Y PATRIMONIO</b>	<b>27.343</b>	<b>80.376</b>
--	---------------	---------------

Las notas adjuntas forman parte integral de estos estados financieros.

## 4.2 ESTADO DE ACTIVIDADES

1 de enero al 31 de diciembre de 2023 y 2022

	2023 M\$	2022 M\$
<b>Ingresos Operacionales</b>		
<b>Privados</b>		
4.40.1.1 Donaciones	78.246	71.436
4.40.1.2 Proyectos		
4.40.1.3 Aportes y cuotas sociales		
4.40.1.4 Venta de bienes y servicios		
4.40.1.5 Otros	10	2.397
<b>Estatales</b>		
4.40.1.6 Subvenciones	1.641.983	1.567.586
4.40.1.7 Proyectos		
4.40.1.8 Venta de bienes y servicios		
4.40.1.9 Otros		
<b>4.40.0 Total Ingresos Operacionales</b>	<b>1.720.239</b>	<b>1.641.419</b>
<b>Gastos Operacionales</b>		
4.50.1 Costo de remuneraciones	1.477.283	1.287.614
4.50.2 Gastos de actividades operacionales	272.976	350.103
4.50.3 Gastos de dirección y administración	24.426	29.932
4.50.4 Depreciación		
4.50.5 Castigo de incobrables		
4.50.6 Costo directo venta de bienes y servicios		
4.50.7 Otros costos de proyectos específicos		
4.50.7 Otros costos operacionales		
<b>4.50.0 Total Costos Operacionales</b>	<b>1.774.685</b>	<b>1.667.649</b>
<b>4.60.0 Superávit (Déficit) Operacional</b>	<b>(54.446)</b>	<b>(26.230)</b>
<b>Ingresos No Operacionales</b>		
4.71.1 Renta de inversiones		
4.71.2 Ganancia en venta de activos		
4.71.3 Indemnización seguros		
4.71.4 Otros ingresos no operacionales		5.557
<b>4.71.0 Total Ingresos No Operacionales</b>	<b>0</b>	<b>5.557</b>
<b>Egresos No Operacionales</b>		
4.72.1 Gastos financieros		
4.72.2 Pérdida en venta de activos		
4.72.3 Pérdida por siniestros		
4.72.4 Otros gastos no operacionales		
<b>4.72.0 Total Egresos No Operacionales</b>	<b>0</b>	<b>0</b>
<b>4.70.0 Superávit (Déficit) No Operacional</b>	<b>0</b>	<b>5.557</b>
<b>4.80.1 SUPERÁVIT / (DÉFICIT) ANTES DE IMPUESTOS Y PARTIDAS</b>	<b>(54.446)</b>	<b>(20.673)</b>
4.80.2 Impuesto a la renta		
4.80.3 Aportes extraordinarios		
<b>4.80.0 SUPERÁVIT / (DÉFICIT) DEL EJERCICIO</b>	<b>(54.446)</b>	<b>(20.673)</b>

Las notas adjuntas forman parte integral de estos estados financieros.

### 4.3 ESTADO DE FLUJOS DE EFECTIVO

1 de enero al 31 de diciembre de 2023 y 2022

	2023 M\$	2022 M\$
<b>Flujo de efectivo proveniente de actividades operacionales</b>		
4.91.1 Donaciones recibidas	0	
4.91.2 Ingresos por proyectos y subvenciones	1.641.984	1.476.721
4.91.3 Aportes y cuotas sociales	0	
4.91.4 Otros ingresos recibidos	3.977	17.205
4.91.5 Aportes extraordinarios	0	
4.91.6 Sueldos y honorarios pagados (menos)	1.509.193	1.313.000
4.91.7 Pago a proveedores (menos)	263.962	193.682
4.91.8 Impuestos pagados (menos)	11.747	10.271
4.91.9 Otros desembolsos operacionales	4.520	28.411
<b>4.91.0 Flujo Neto Operacional</b>	<b>(143.461)</b>	<b>(51.438)</b>
<b>Flujo de efectivo proveniente de actividades de inversión</b>		
4.92.1 Venta de activos fijos		
4.92.2 Compra de activos fijos (menos)		
4.92.3 Inversiones de largo plazo (menos)		
4.92.4 Compra / venta de valores negociables (neto)		
4.92.5 Intereses recibidos		
4.92.6 Otros flujos de inversión		
<b>4.92.0 Flujo Neto de Inversión</b>	<b>0</b>	<b>0</b>
<b>Flujo de efectivo proveniente de actividades de financiamiento</b>		
4.93.1 Préstamos recibidos	81.450	118.793
4.93.2 Pago de préstamos (menos)		
4.93.3 Gastos financieros (menos)		
4.93.4 Fondos recibidos en administración		
4.93.5 Fondos usados en administración (menos)		
4.93.6 Otros flujos de financiamiento		
<b>4.93.0 Flujo Neto de Financiamiento</b>	<b>81.450</b>	<b>118.793</b>
<b>4.94.0 VARIACIÓN NETA DEL EFECTIVO</b>	<b>(62.011)</b>	<b>67.355</b>
<b>4.94.1 Saldo inicial de efectivo y efectivo equivalente</b>	<b>64.398</b>	<b>(2.957)</b>
<b>4.94.2 SALDO FINAL DE EFECTIVO Y EFECTIVO EQUIVALENTE</b>	<b>2.387</b>	<b>64.398</b>

Las notas adjuntas forman parte integral de estos estados financieros.

## 4.4 ESTADO DE MOVIMIENTOS PATRIMONIALES

1 de enero al 31 de diciembre

	Patrimonio de libre disponibilidad M\$	Reservado para fines específicos M\$	Patrimonio restringido M\$	PATRIMONIO TOTAL M\$
<b>EJERCICIO 2022</b>				
<b>4.101 Patrimonio al 01.01.2022</b>	(166.517)	0	0	(166.517)
4.101.1 Reservas establecidas				0
4.101.2 Reservas liberadas				0
4.101.3 Restricciones expiradas				0
4.101.4 Superávit / (déficit) del	(20.673)			(20.673)
4.101.5 Otros movimientos	(12.713)			(12.713)
<b>4.100 Patrimonio al 31.12.2022</b>	<b>(199.903)</b>	<b>0</b>	<b>0</b>	<b>(199.903)</b>
<b>EJERCICIO 2023</b>				
4.201.1 Reservas establecidas				0
4.201.2 Reservas liberadas				0
4.201.3 Restricciones expiradas				0
4.201.4 Superávit / (déficit) del	(54.446)			(54.446)
4.201.5 Otros movimientos				0
<b>4.200 Patrimonio al 31.12.2023</b>	<b>(254.349)</b>	<b>0</b>	<b>0</b>	<b>(254.349)</b>

Las notas adjuntas forman parte integral de estos estados financieros.

## 4.5 NOTAS EXPLICATIVA A LOS ESTADOS FINANCIEROS

### 1. Información General

a) Formación, actividades y financiamiento de la organización (incluir un breve resumen de estas materias, sin repetir las narrativas más extensas que se incluyen en otras secciones de la FECU).

Fundación Cristo Vive Naciente fue constituida por Escritura Pública en Santiago, con fecha 25 de abril de 1991, ante el Notario don Fernando Soffia Prieto en reemplazo de don Gonzalo Hurtado Morales, Titular de la primera Notaría de las Condes.

Su objeto social es proporcionar ayuda material o de otra índole a personas de escasos recursos económicos a través de la prestación de servicios de educación. Con esa finalidad podrá crear y sostener, sin que la enumeración sea taxativa, establecimientos de educación parvularia, básica, media, humanístico-científica, técnico-profesional y artística; y superior, como centros de formación técnica e institutos profesionales; las acciones educativas estarán dirigidas a niños, jóvenes y adultos, en modalidad formal e informal, diurna y nocturna, en régimen regular como también especial o diferencial y podrán comprender toda otra clase o modalidad, actual o futura, determinada por las normas que rigen la educación.

b) Aprobación de los estados financieros (a objeto de cumplir con lo requerido por las NIIF, se debe consignar la sesión/fecha en que los estados financieros fueron aprobados por el Directorio).

El Directorio de la Sociedad ha tomado conocimiento y aprobado los presentes estados financieros con fecha 27 de junio de 2024.

## **2. Criterios de Contabilidad**

### a. Período contable

Estados de situación financiera al 31 de diciembre de 2023 y 2022.

Estados de resultado integral por función por los años terminados al 31 de diciembre de 2023 y 2022.

Estados de cambio en el patrimonio neto por los años terminados al 31 de diciembre de 2023 y 2022.

Estados de flujo de efectivo, indirecto por los años terminados al 31 de diciembre de 2023 y 2022.

b. Criterios de contabilidad utilizados (idealmente deben ser las NIIF aplicables a entidades medianas y pequeñas, señalando las desviaciones que pudiesen existir).

Los presentes estados financieros de Fundación Cristo Vive Naciente, al 31 de diciembre de 2023 y 2022 están preparados de acuerdo con Normas Internacionales de Información Financiera para Pequeñas y Medianas Entidades (NIIF para Pymes) emitidas por el Consejo de Normas Internacionales de Contabilidad ("IASB"). Las cifras incluidas en los estados financieros adjuntos están expresadas en miles de pesos chilenos.

La información contenida en estos estados financieros es responsabilidad de la Administración de la Institución, que manifiesta expresamente que se han aplicado las Normas Internacionales de Información Financiera para Pequeñas y Medianas Entidades (NIIF para Pymes).

### c. Reconocimiento de ingresos

Los ingresos y gastos ordinarios se imputan en función del criterio del devengo.

Los ingresos ordinarios se reconocen cuando se produce una entrada bruta de beneficios económicos originados en el curso de las actividades ordinarias durante el ejercicio, siempre que dicha entrada de beneficios provoque un incremento de patrimonio neto que no esté relacionado con las aportaciones de los propietarios de este patrimonio y estos beneficios puedan ser valorados con fiabilidad. Los ingresos ordinarios se valoran por el valor razonable de la contrapartida recibida o por recibir, derivada de los mismos.

### d. Bases de conversión y reajuste

Los activos y pasivos en pesos chilenos y unidades de fomento son traducidos a los tipos de cambio vigente a la fecha de cierre de los estados financieros, de acuerdo con el siguiente detalle:

	2023	2022
\$	\$	
Unidad de fomento	36.789,36	35.110,98

### e. Activo fijo

En cada ejercicio la Institución evalúa si existe algún indicio de que algún activo hubiera podido sufrir una pérdida por deterioro. En caso de que exista algún indicio se realiza una estimación del monto recuperable de dicho activo para determinar, en su caso, el monto del deterioro.

### f. Reconocimiento de pasivos y provisiones

Las obligaciones existentes a la fecha de los estados financieros, surgidas como consecuencia de sucesos pasados de los que pueden derivarse perjuicios patrimoniales de probable materialización para la Institución, cuyo monto y momento de cancelación son inciertos, se registran en el estado de situación financiera como provisiones por el valor



actual del monto más probable que se estima que la Institución tendrá que desembolsar para cancelar la obligación.

Las provisiones se cuantifican teniendo en consideración la mejor información disponible en la fecha de la emisión de los estados financieros, sobre las consecuencias del suceso en el que traen su causa y son reestimadas en cada cierre contable posterior.

### **3. Cambios Contables**

Durante el período comprendido entre el 1 de enero y el 31 de diciembre de 2023 la Fundación ha aplicado los principios de contabilidad de manera uniforme en relación con similar período del 2022, no existiendo cambios contables que puedan afectar significativamente la interpretación de estos estados financieros.

### **4. Estimaciones, juicios y criterios adoptados por la Administración**

Al 31 de diciembre de 2023 y 2022 la entidad no presenta contingencias que requieran ser revelada en los presentes estados financieros.

### **5. Efectivo y efectivo equivalente**

La composición del rubro al 31 de diciembre de 2023 y 2022 es la siguiente:

	31.12.2023	31.12.2022
	M\$	M\$
Banco de Chile	2.387	64.398
Total	2.387	64.398

### **6. Cuentas por cobrar**

La composición del rubro al 31 de diciembre de 2023 y 2022 es la siguiente:

	31.12.2023	31.12.2022
	M\$	M\$
Fondos por rendir	474	877
Fondos fijos	-	2.122
Otras cuentas por cobrar	5.952	4.776
Total	6.426	7.775

### **7. Saldos y transacciones con personas y entidades relacionadas**

a) Cuentas por pagar

RUT	Nombre/ Razón social	Relación	Saldo M\$	Origen del saldo	Vencimiento
71.735.400-0	Fundación Cristo Vive	Indirecta	135.197	Servicios	31/12/2024
<b>TOTAL</b>			<b>135.197</b>		
<b>Corto Plazo</b>					
<b>Largo Plazo</b>					
<b>TOTAL</b>			<b>135.197</b>		

### **8. Activo fijo**

Resumen de vidas útiles	
Construcciones	50 años
Muebles y útiles	5 años
Vehículos	5 años

## **9. Cuentas por pagar**

La composición del rubro al 31 de diciembre de 2023 y 2022 es la siguiente:

	31.12.2023	31.12.2022
	M\$	M\$
Proveedores	22.600	13.232
Facturas por recibir	1.069	22.460
Honorarios por pagar	161	29
Otras cuentas por pagar	-	2.596
Total	23.830	38.317

## **10. Provisiones**

La composición del rubro al 31 de diciembre de 2023 y 2022 es la siguiente:

	31.12.2023	31.12.2022
	M\$	M\$
Vacaciones por pagar	88.981	79.359
Total	88.981	79.359

## **11. Impuesto a la renta**

El gasto por impuesto a las ganancias está compuesto por impuestos corrientes e impuestos diferidos y es reconocido como cargo o abono a resultados excepto en el caso que esté relacionado con partidas reconocidas directamente en el patrimonio, en cuyo caso se reconoce con efecto en patrimonio.

El impuesto corriente es el impuesto esperado por pagar por la renta imponible del ejercicio, usando tasas impositivas aprobadas o a punto de ser aprobadas a la fecha del balance, y cualquier ajuste al impuesto por pagar en relación con años anteriores.

Los impuestos diferidos son reconocidos usando el método del pasivo, estipulando las diferencias temporales entre el valor en libros de los activos y pasivos para propósitos de los reportes financieros y los montos usados con propósitos impositivos. Los activos y pasivos por impuestos diferidos son compensados si existe un derecho legal exigible de ajustar los pasivos y activos por impuestos corrientes, y están relacionados con los impuestos a las ganancias aplicados por la misma autoridad tributaria sobre la misma entidad tributable, o en distintas entidades tributarias, pero pretenden liquidar los pasivos y activos por impuestos corrientes en forma neta, o sus activos y pasivos tributarios serán realizados al mismo tiempo.

Un activo por impuestos diferidos es reconocido en la medida en que sea probable que las ganancias y pérdidas imponibles futuras estén disponibles en el momento en que la diferencia temporal pueda ser utilizada. Los activos por impuestos diferidos son revisados en cada fecha de balance y son reducidos en la medida que no es probable que los beneficios por impuestos relacionados sean realizados.

Los activos y pasivos por impuestos diferidos son medidos a las tasas tributarias que se esperan sean aplicables en el año donde el activo es realizado o el pasivo es liquidado, en base a las tasas de impuesto (y leyes tributarias) que han

sido promulgadas o sustancialmente promulgadas a la fecha del estado de situación financiera.

## **12. Contingencias y compromisos**

Al 31 de diciembre de 2023 y 2022 la entidad no presenta contingencias que requieran ser revelada en los presentes estados financieros.

## **13. Remuneraciones de los Directores, Consejeros y equipo ejecutivo**

Remuneración y otras prestaciones

a) Los miembros del Directorio de la Fundación ejercen su cargo gratuitamente y ninguna/o de los directores prestan a la organización servicios remunerados distintos de sus funciones como directores.

b) Gastos en Asesoría del Directorio: Durante el período terminado al 31 de diciembre de 2023 y 2022, el Directorio no realizó gastos por asesorías.

c) Garantías constituidas por las sociedades a favor de los Directores: Durante el período terminado al 31 de diciembre de 2023 y 2022, las Sociedades no han realizado este tipo de operaciones.

Otros conceptos asociados a la alta administración:

a) Planes de incentivo a los ejecutivos: La entidad solo tiene definido para trabajadores de la administración y de otras áreas de la organización lo comprometido en sus contratos individuales.

b) Cláusulas de garantía: Directorio y Gerencia: La Sociedades no tienen pactado cláusulas de garantía con sus directores y gerencia.

## **14. Patrimonio**

### **a) Patrimonio inicial**

a) Capital suscrito y pagado y número de acciones

Al 31 de diciembre de 2023 y 2022, el capital suscrito y pagado asciende a M\$12.000.

## **15. Eventos posteriores**

Entre el 31 de diciembre del 2023 y la fecha de presentación de estos estados financieros no han ocurrido otros hechos de carácter financiero o de otra índole que afecten en forma significativa los saldos e interpretación de éstos.

## **5. Informe de terceros**

### **Opinión de los auditores independientes**

## 6. Manifestación de responsabilidad de la Dirección

Los abajo firmantes se declaran responsables respecto de la integridad y veracidad de la información incorporada en el presente informe anual, referido al 31 de diciembre de 2023:

Nombre	Cargo	RUN	Firma
<u>Karoline Mayer</u>	<u>Presidenta</u>	<u>6.447.475-8</u>	
<u>Alejandra Cortázar Valdés</u>	<u>Secretario</u>	<u>13.436.278-2</u>	
<u>María Graciela Jofré Rivera</u>	<u>Director</u>	<u>4.528.715-7</u>	
<u>Iván Edgardo Olate Aguayo</u>	<u>Coordinador Financiero</u>	<u>10.814.470- K</u>	

En caso de no constar firmas rubricadas en este documento electrónico por favor marque la siguiente casilla:

Las firmas constan en documento original entregado al Ministerio de Justicia

Fecha: 10 de Septiembre de 2024

## ANEXOS

Se desarrollaron dos Proyectos relacionados con la Mejora de la Práctica Pedagógica, fueron elaborados por las Directoras de las unidades educativas durante el año 2023 aplicándose en el área de Educación Inicial.

**Reflexiones Pedagógicas:** Instaurar la reflexión de la práctica pedagógica, como un pilar central para el fortalecimiento pedagógico de los equipos educativos y la calidad de la educación que se entrega en los distintos servicios de educación inicial de la Fundación Cristo Vive Naciente.

**Desarrollo Socioemocional:** Diseñar y socializar manual con propuestas reflexivas que permitan potenciar competencias socioemocionales de las profesionales de los distintos servicios de educación inicial de Fundación Cristo Vive Naciente para favorecer y fortalecer ambientes emocionalmente seguros y promotores de aprendizajes en niñas y niños.

