PRESENTACIÓN ESTÁNDAR DE MEMORIA Y BALANCE DE ORGANIZACIONES DE LA SOCIEDAD CIVIL *"FECU SOCIAL"*

Fecha de publicación: 30 de junio de 2021

Período reportado: 1 de enero al 31 de diciembre de 2020

1. Carátula

1.1 Identificación

a. Nombre de la Organización	FUNDACIÓN CRISTO VIVE
b. RUT de la Organización	71.735.400-1
c. Tipo de Organización	Fundación sin Fines de Lucro
d. Relación de Origen	Fundación Cristo Vive nace en 1990 ante las necesidades, recogidas por la Hermana Karoline Mayer, por la situación de vulnerabilidad social de numerosos sectores de la zona norte de Santiago pertenecientes a la Población Ángela Davis (actual Héroes de la Concepción) de la comuna de Recoleta, y a la Población Villa Mercedes, de la comuna de Renca.
e. Personalidad Jurídica	Decreto del Ministerio de Justicia Nº1231, del 14 de diciembre de 1990
f. Domicilio de la sede principal	Avenida Recoleta 5441, Huechuraba, Santiago
g. Representante legal	Ignacio Rosselot Pomés, Rut 6.346.020-6
h. Sitio web de la organización	www.fcristovive.cl
i. Persona de contacto	Ivan Olate Aguayo - iolate@fundacioncristovive.cl - 228365000

1.2 Información de la organización

a. Presidente del Directorio	Karoline Mayer Hofbeck, Rut 6.447.475-8
b. Ejecutivo Principal	Ignacio Rosselot Pomés, Rut 6.346.020-6, Director Ejecutivo
c. Misión / Visión	Servir con amor a los más pobres con un trabajo de excelencia, eficiente, creativo y apasionado, buscando la superación de la pobreza en el país.
d. Área de trabajo	Educación de niñas y niños; formación y capacitación de jóvenes y adultos; recuperación, prevención y promoción de la salud; rehabilitación y prevención de adicciones; recuperación de personas en situación de calle; acompañamiento e inclusión laboral de personas con discapacidad; y otros servicios de asistencia social y promoción humana.
e. Público objetivo / Usuarios	Más de 26.000 personas en situación de vulnerabilidad, principalmente de la Zona Norte de Santiago.
f. Número de trabajadores	446
g. Número de voluntarios	Permanentes: 0 Ocasionales: 15

1.3 Gestión

		2020	2019		2020	2019
a. Ingresos Operacionales(M$)		**4.610.474**	**4.228.627**	**c. Patrimonio total al cierre del ejercicio (M$)**	4.620.905	4.647.482
a.1 Privados (M$)	Donaciones	607.572	307.394			
	Proyectos	0	0	**d. Superávit (déficit) del ejercicio (M$)**	(191.644)	(439.967)
	Venta de bienes y servicios	106.762	238.111			
	Aportes y cuotas sociales	0	0	**e. Identificación de las tres principales fuentes de ingreso**	Estado, Cristo Vive Europa y Donaciones	Estado, Cristo Vive Europa y Donaciones
	Otros	191.955	266.841			
a.2 Públicos (M$)	Subvenciones	3.704.185	3.416.281	**f. Número total de usuarios directos**	27.611	27.571
	Proyectos	0	0	**g. Indicador principal de gestión y su resultado**	108,43%	84,23%
	Venta de bienes y servicios	0	0			
b. Aportes extraordinarios (M$)		0	0			

Índice

1. Carátula…….1
2. Información general y de contexto……..…….3
2.1 Carta del máximo responsable de la organización……3
2.2 Estructura de gobierno…….5
2.3 Estructura operacional……6
2.4 Valores y/o Principios……8
2.5 Principales actividades y proyectos……..9
2.6 Identificación e involucramiento con Grupos de interés……...21
2.7 Prácticas relacionadas con la evaluación y medición de la satisfacción de los usuarios……..22
2.8 Participación en redes y coordinación con otros actores……22
2.9 Reclamos o Incidentes……23
2.10 Prácticas de gestión ambiental……...……23
3. Información de desempeño…….……..24
3.1 Objetivos e indicadores de gestión……..24
3.2 Indicadores financieros……25
4. ESTADOS FINANCIEROS…….……..26
4.1 ESTADO DE SITUACIÓN FINANCIERA (Balance General)……..……..26
4.2 ESTADO DE ACTIVIDADES……..……..28
4.3 ESTADO DE FLUJOS DE EFECTIVO……...……29
4.4 ESTADO DE MOVIMIENTOS PATRIMONIALES……...……..30
4.5 NOTAS EXPLICATIVA A LOS ESTADOS FINANCIEROS……...……31
5. Informe de terceros…….……41
Opinión de los auditores independientes……41
6. Manifestación de responsabilidad de la Dirección……41
ANEXOS…….……..……..42
- Estados financieros auditados……42

2. Información general y de contexto

2.1 Carta del máximo responsable de la organización

2020: un año inolvidable pero cargado de esperanza

El 2020 fue un año que no dejó indiferente a nadie, tampoco a nuestra Fundación. Luego de los últimos 3 meses del 2019, en los que la ciudadanía se movilizó con demandas sociales que hicieron despertar de un letargo de más de 45 años a todos los sectores, comenzamos un nuevo año con esperanza de cambios, justo en el aniversario Nº 30 de nuestra organización. El reclamo expresado resuena con lo más profundo de nuestros valores institucionales: lograr un país más justo y fraterno para todos, sin distinción.

Pero terminando el primer trimestre, comenzaron a verse los efectos de una pandemia internacional inédita, con consecuencias que hasta la fecha han afectado duramente a regiones en todo el mundo. Un gran desafío que hemos tenido que enfrentar, también como institución, y donde gracias al apoyo, colaboración y compromiso de trabajadores, empresas, Estado, amigos y asociados, logramos reaccionar y responder a las necesidades surgidas, tarea que por cierto está lejos de terminar.

Primero, fue a través de nuestro CESFAM Cristo Vive, reestructurando la atención en el consultorio para priorizar nuestra área respiratoria, aislada del resto de la atención, y así contribuir a la batalla contra el Covid 19. Se implementó todo el proceso de detección de casos en la comunidad (PCR), manejo y seguimiento de pacientes contagiados a través de atención ambulatoria, domiciliaria y tele-consulta, preparándonos luego para la vacunación masiva en 2021, de acuerdo a las instrucciones ministeriales. Todo ello con un importante esfuerzo de protección de los propios equipos de trabajo, para evitar su contagio y ser fuentes de contagio.

El mismo compromiso lo vivimos también en el resto de nuestros servicios, que nunca interrumpieron su trabajo, algunos adaptándose a la modalidad digital y semipresencial, y otros continuando el trabajo en terreno, como es el caso de nuestros servicios para personas en situación de calle. La población atendida requirió de especial cuidado, con los albergues y nuestra residencia en el tope de sus capacidades.

Las atenciones en rehabilitación de adicciones aumentaron significativamente durante el encierro; nuestros jardines y salas cuna continuaron con el acompañamiento de los niños por video llamadas y entregaron canastas de alimentación; nuestro Centro para adultos con discapacidad cognitiva Dios con Nosotros continuó el acompañamiento y asistencia en domicilios; nuestro pequeño Policlínico en la Villa Mercedes, en Renca, debió suspender atención presencial durante varios meses, para evitar ser fuente de contagio entre pacientes, desarrollando tele-consulta, atención domiciliaria y entrega de medicamentos; y nuestra área de Formación Laboral, una de las más afectadas por las cuarentenas y la suspensión de clases, desarrolló una oferta de cursos e-learning y se adaptó a los constantes cambios de inicio y re-inicio de clases. De una u otra manera, todos los Servicios salieron adelante para continuar con su misión.

Cabe señalar que durante el 2020, a diferencia de lo que históricamente ha sido la experiencia institucional, por primera vez no contamos con el voluntariado internacional de jóvenes europeos, y que el voluntariado nacional se vio también afectado por la pandemia. Pese a ello, igualmente surgieron apoyos valiosos de diversas personas que de forma puntual o durante un período, contribuyeron con sus competencias profesionales (con apoyo de psicólogos, por ejemplo) o ayudando en la repartición de alimentos y otras tareas específicas, a quienes también les expresamos todo nuestro agradecimiento.

Eso se suma al reconocimiento a todas y todos los trabajadores de las diversas áreas de la Fundación, que hicieron posible un apoyo adicional de emergencia a nuestras comunidades más vulnerables, durante gran parte del año, a través de la repartición de canastas familiares y créditos en almacenes de barrio mediante la iniciativa “Locales Conectados”, que además de paliar las dificultades de grupos en mucha dificultad, fortalecieron el comercio local.

A pesar de la pandemia, el país cerró el año con un logro histórico, optando por la elaboración de una nueva constitución, redactada a través de una Convención Constitucional. Es un proceso del que no estuvimos ajenos, participando, organizando y promoviendo cabildos y charlas informativas con expertos, en nuestro rol de educar, informar y facilitar los derechos de todos nuestros ciudadanos.

El “estallido” de conciencia y el primer gran paso que vivimos en el 2020, nos da esperanza, con un Chile que por fin busca unidad y expresa su voluntad de tomar un camino que mejore la calidad de vida de todas y todos.

En este tiempo de cambios, también como institución hemos querido poner la mirada en lo que viene, buscando siempre ser pertinentes en las respuestas que queremos dar a través de nuestros Servicios, a las necesidades de los sectores más carentes y vulnerables. Así, cerramos el año dando inicio a un proceso de Planificación Estratégica para el período 2021-2026, con una participación amplia de todas y todos, trabajadores, usuarios y amigos, para orientar la misión de Fundación Cristo Vive a las necesidades reales del Chile de hoy y del mañana.

Esperamos aportar con una mirada de nuestra sociedad más colaborativa e inclusiva, atenta a lo que le pase al otro, y en la que Estado, empresas y sociedad civil se unan en un mismo objetivo de construcción de bien común.

Ignacio Rosselot Pomés
Vicepresidente Ejecutivo
Fundación Cristo Vive

2.2 Estructura de gobierno

Gobierno Corporativo

El año 2015 Fundación Cristo Vive modificó sus estatutos, cambiando la estructura de Gobierno Corporativo. Así, las atribuciones de la Fundadora fueron traspasadas a una “Comunidad Fundadora”, formada por siete personas, la cual nombra al Directorio, quedando en este último las funciones de dirección de la institución. Se creó además una Asamblea de Asociados, que participa en la constitución del Directorio.

Responsabilidades del Directorio:

- Dirigir a la Fundación y velar porque se cumpla su misión, visión y objetivos
- Administrar los bienes e invertir los recursos de la Fundación
- Crear servicios, áreas, departamentos y darles atribuciones
- Designar y delegar parte de sus atribuciones a un representante legal
- Dictar y aplicar los reglamentos que sean necesarios para un mejor funcionamiento de la Fundación
- Rendir informe periódico al Ministerio de Justicia

Nombramiento del Directorio:

El Directorio, constituido por 11 personas, es nombrado por la Comunidad Fundadora, con una duración en sus cargos de 3 años, renovable 2 veces. Tres de los once miembros surgen de una votación de la Asamblea de Asociados y de las directivas de las diversas Áreas y Servicios de la Fundación. Los siete miembros restantes los nombra la Comunidad Fundadora de acuerdo a su propio parecer. El presidente del Directorio, es nombrado por la Comunidad Fundadora.

Dirección Ejecutiva

De acuerdo a los nuevos estatutos, la dirección ejecutiva está a cargo del Vicepresidente Ejecutivo de la Fundación.

Comités:

En apoyo a la gestión de la Dirección Ejecutiva, existen tres comités vigentes, conformados por Directores y ejecutivos de la Fundación.

- Comité Ejecutivo
- Comité Financiero
- Comité Jurídico

DIRECTORIO	
Nombre y RUN	**Cargo**
Karoline Mayer Hofbeck 6.447.475-8	Presidenta
Gustavo Donoso Castro 6.443.424-1	Vicepresidente
Jaime Irarrázabal Covarrubias 3.182.583-0	Secretario
Eduardo Ojeda Jaques 6.946.61-7	Tesorero
Marla Solari Verdugo 5.964.196-4	Directora
Alejandra Pérez Salazar 13.061.956-8	Directora
Elena Vargas Lazcano 6.357.356-6	Directora
Rafael Rodríguez Fasani 6.284.651-8	Director
Ernesto Vizcaya Vives 3.211.747-3	Director
Andrés Ossandón Buljevic 7.364.092-K	Director
Ignacio Rosselot Pomés 6.346.020-6	Vicepresidente Ejecutivo y Director

2.3 Estructura operacional

Fundación Cristo Vive es la organización madre de una comunidad constituida por tres instituciones sin fines de lucro, que juntas trabajan por la promoción humana en sus distintas dimensiones.

La presente FECU considera los estados financieros consolidados de Fundación Cristo Vive, pero las actividades descritas corresponden al conjunto de las instituciones jurídicas a través de las cuales Fundación Cristo Vive desarrolla su actividad.

Por lo tanto, el siguiente organigrama muestra la estructura organizativa de toda la comunidad Fundación Cristo Vive.

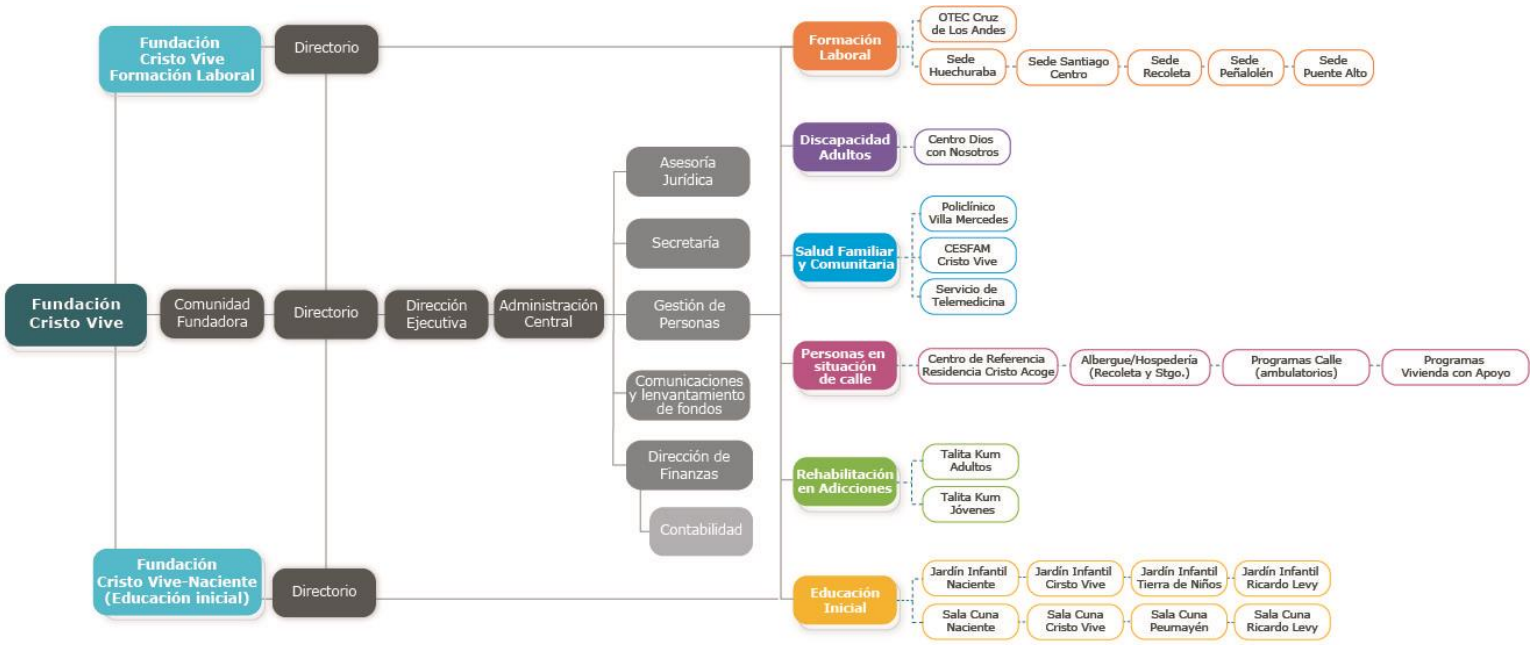

Fundación Cristo Vive Formación Laboral, de giro único Capacitación, se dedica a la formación gratuita e integral de jóvenes en riesgo social, entregando las herramientas técnicas y sociolaborales requeridas para el mundo del trabajo, todo esto con financiamiento del Servicio Nacional de Capacitación y Empleo (SENCE). Nació el año 2006 debido a la exigencia de SENCE de trabajar sólo con instituciones que se dediquen exclusivamente a Capacitación, ya que hasta ese momento era un área más dentro de la misma Fundación Cristo Vive.

Fundación Cristo Vive - Naciente se dedica a la Educación Inicial, con financiamiento de la Junta Nacional de Jardines Infantiles (JUNJI). Producto de la exigencia de giro único en Educación Inicial, se modificaron los estatutos de esta institución dejándola con giro exclusivo para educación y con su Directorio nombrado por el Directorio de Fundación Cristo Vive; de esta manera, en ella se acogen todos los Jardines Infantiles y Salas Cuna que administra la Fundación Cristo Vive.

Las tres instituciones fueron creadas producto de las necesidades recogidas por la Hna. Karoline Mayer, por la situación de vulnerabilidad social de numerosos sectores de la zona norte de Santiago, pertenecientes a la Población Ángela Davis (actual Héroes de la Concepción) de la comuna de Recoleta y a la Población Villa Mercedes, de la comuna de Renca, sumado a los beneficiarios que vivían en las poblaciones de Huechuraba. Más tarde, su campo de acción también llegó a las comunas de Conchalí, Santiago Centro, Peñalolén, Puente Alto, La Pintana, y recientemente a San Bernardo y Batuco (Lampa).

2.4 Valores y/o Principios

a) Misión:

Servir con amor a los más pobres, con un trabajo de excelencia, eficiente, creativo y apasionado, entregando herramientas que favorezcan su propio camino de crecimiento y superación.

b) Visión:

Erradicar la extrema pobreza en Chile respondiendo a las necesidades sentidas de las personas, trabajando junto al Estado y a los diversos actores de la sociedad que buscan un país más justo y fraterno.

c) Valores:

• Somos una opción de solidaridad efectiva y de servicio a los más pobres.
• Queremos contribuir al cambio de las estructuras sociales para construir un país más justo, equitativo, solidario y fraterno, en el que cada ser humano cuente con las condiciones que le permitan desarrollarse y realizarse como persona y, a su vez, aportar a la construcción del edificio social.
• Inspirados en el mensaje de Jesucristo, queremos servir a las personas trabajando en un espíritu ecuménico, plural, de comunión y de respeto por la diversidad. Queremos experimentar la fraternidad y el amor entre quienes colaboramos y con aquellos a quienes prestamos nuestro servicio.
• El compromiso, el espíritu de equipo y de gratuidad con que asumimos nuestro trabajo, está presente en todos quienes colaboran en la misión institucional, ya sea de manera remunerada o voluntaria. Buscamos trabajar con un sentido de familia.
• Construimos espacios e instancias que permiten a los usuarios organizarse y participar activamente, tanto en el diagnóstico como en la solución de sus problemas y necesidades.
• Buscamos trabajar en colaboración con otros, tanto con el Estado como con el sector privado y otras organizaciones de la sociedad civil, contribuyendo por nuestra parte también, a crear conciencia respecto de los derechos fundamentales y del reconocimiento de la dignidad de quienes se encuentran en situación de mayor vulnerabilidad.

2.5 Principales actividades y proyectos

a. **Actividades**

a.1 Área Formación Laboral

Formación a distancia y adaptación de talleres

Debido a la crisis sanitaria, tuvimos que suspender las clases presenciales con nuestros alumnos por más de 8 meses (de marzo a noviembre de 2020), tiempo en el que vimos y vivimos la cara más dura de la pandemia y los efecto s sociales y sanitarios que trajo.

Durante este período, desarrollamos distintas campañas para ir en ayuda de quienes estaban más afectados, destacando la ayuda en alimentos y en facilitar la conectividad de los alumnos. Lamentablemente, esta suspensión ha generado un tremendo impacto en el financiamiento del área, lo que nos costará por lo menos un año de recuperación.

Aspectos relevantes del año:

- Desde fines de noviembre, comenzamos a retomar las clases presenciales, implementando todas las medidas sanitarias necesarias para que el regreso fuera seguro.
- Participamos del primer concurso plurianual de SENCE para la Región Metropolitana: en abril, recibimos la buena noticia de habernos adjudicado 40 cursos de formación en oficios para el 2020, los que forman parte de un plan a 3 años que esperamos nos dé mayor estabilidad que los años anteriores. Lamentablemente, y debido a la pandemia, la ejecución de estos comenzó recién en el primer trimestre del 2021.
- Clases en línea: en julio de 2020 comenzamos con las primeras clases en línea con nuestro OTEC Cruz de Los Andes, y en agosto, con Fundación Cristo Vive Formación Laboral, debido a que las condiciones sanitarias no permitían clases presenciales. Se desarrolló una campaña de donaciones para apoyar a quienes no contaban con los dispositivos y recursos para conectarse.
- Pese a todos los esfuerzos desplegados, la imposibilidad de ejecutar cursos presenciales tuvo consecuencias financieras muy significativas, lo que se logró subsanar parcialmente, con un importante ejercicio de búsqueda de financiamiento complementario. Esto a través de donaciones solidarias tanto nacionales, como desde Europa.

- Nuevo Directorio y Dirección Ejecutiva en FCV-Formación Laboral:

Dado el crecimiento de Fundación Cristo Vive Formación Laboral y de su OTEC Cruz de Los Andes en los últimos años, y al ser un área con razón social independiente, nos vimos en la necesidad de renovar su Directorio. Éste se constituyó en noviembre de 2020, siendo presidido por Gustavo Donoso, y como presidenta honoraria la hna. Karoline Mayer. Los otros tres integrantes son Patricio Donoso, Mauricio Farías e Ignacio Rosselot. Actualmente se está definiendo la participación de dos integrantes más.

Gustavo Donoso
Presidente Directorio
Fundación Cristo Vive Formación Laboral

Nicolás Morovic
Director Ejecutivo
Fundación Cristo Vive Formación Laboral

Un mes antes, Nicolás Morovic asumió la Dirección Ejecutiva en reemplazo de Gustavo Donoso, quien dejó su cargo para concentrarse en su nuevo rol como presidente del Directorio. Agradecemos infinitamente sus 30 años de servicio y compromiso, siendo co-fundador de nuestra organización junto a la hna. Karoline Mayer, y convirtiéndose en un actor fundamental para el desarrollo de la formación en oficios de nuestro país.

Ministerio del Trabajo y Previsión Social
Gobierno de Chile

sence
Súmate a los nuevos empleos

FUNDACIÓN CRISTO VIVE
Formación laboral

a.2 Área Salud Familiar y Comunitaria

Siempre activos frente a la emergencia

Tanto nuestro Centro de Salud Familiar y Comunitaria, CESFAM Cristo Vive (Recoleta), como el Policlínico Villa Mercedes (Renca), debieron reorganizar su modalidad de trabajo, priorizando la contingencia, para poder apoyar de la mejor manera posible a nuestros pacientes.

Centro de Salud Familiar Cristo Vive (CESFAM Cristo Vive) - Recoleta

- Se debieron redistribuir los sectores de atención, para separar las enfermedades respiratorias del resto de las causas de consultas de los pacientes.

- Priorizamos los recursos profesionales hacia el Covid 19, participando en el diagnóstico del paciente (tomas de PCR), su seguimiento, y en la derivación para la hospitalización de los casos que lo requirieran.

- Se continuó atendiendo en el consultorio las situaciones de salud impostergables, como las consultas de cuadros agudos no respiratorios, el control de recién nacidos hasta los 6 meses de edad, primer control de mujeres embarazadas, entrega de medicamentos a pacientes crónicos, etc.

- Se organizaron visitas domiciliarias a todos los pacientes postrados, enviando sus medicamentos respectivos y realizando entrega de alimentos para familias en situación de alta vulnerabilidad social. Además, se hicieron constantes visitas a pacientes con sintomatología de Covid 19, que requirieron de asistencia y/o acompañamiento.

- Se realizaron esfuerzos significativos durante todo el año para proveer de Elementos de Protección Personal suficientes, tanto al personal como al público atendido.

- Se organizaron sistemas de turnos cada 15 días para cumplir con el aforo y disminuir riesgos de contagio, intercalando equipos en modalidad presencial y otros mediante teletrabajo, con controles y consultas a distancia, principalmente por vía telefónica (enfermeras, matronas, médicos, nutricionistas, psicólogos, etc.).

Policlínico Villa Mercedes – Renca

- Siendo un establecimiento muy pequeño, el Policlínico Villa Mercedes se vio en la imposibilidad de reorganización de sus espacios físicos, sin riesgo de transformarse en un potencial foco contagio para la población. Ello derivó en un cierre prolongado, estableciéndose modalidades de teleconsulta, especialmente para los pacientes crónicos; entrega de medicamentos en domicilios; y coordinación con el Cesfam municipal de los casos que ameritaban atención directa.

FUNDACIÓN CRISTO VIVE
Salud familiar y comunitaria

a.3 Área Educación Inicial

Nuevos medios pedagógicos

Como es de conocimiento general, todos los establecimientos educacionales cerraron durante el año 2020, mermando significativamente el proceso formativo de nuestras niñas y niños en la etapa de la primera infancia.

Los equipos educativos realizaron grandes esfuerzos para elaborar y ofrecer medios pedagógicos a distancia. Estos pudieron ser muy aprovechados por algunas familias y menos por otras tantas, dada la brecha digital, presente entre la población beneficiaria de nuestros servicios. En las familias donde existe sólo un aparato celular y/o computador, la prioridad de uso por lo general no es para los menores de 6 años.

Aun así, los equipos se mantuvieron activos durante todo el 2020 a través de trabajo online y apoyando la distribución de alimentos para las familias, tanto de lo recibido a través de la Junaeb, como de las canastas de alimentos aportadas por la propia Fundación.

Aspectos relevantes del año:

- Adjudicación de proyectos de infraestructura para el Reconocimiento Oficial de la Subsecretaría de Educación Parvularia: todos los establecimientos educacionales del país, tienen plazo hasta agosto del 2022 para acreditar diversas exigencias técnico pedagógicas y de infraestructura, establecidas por la autoridad ministerial.

En nuestro caso, dicha acreditación es un requisito para contar con el financiamiento de nuestra actividad por parte de JUNJI. Cabe señalar que, durante el 2020, el Ministerio de Educación destinó fondos concursables específicos para el logro del Reconocimiento Oficial de los establecimientos que requirieran adecuaciones en infraestructura. En Fundación Cristo Vive – Naciente, ya logramos el Reconocimiento Oficial de la Sala Cuna Cristo Vive (Renca). Y durante el 2020, se logró la aprobación de 4 proyectos de adecuación de infraestructura para los siguientes establecimientos: Jardín Infantil Cristo Vive (Renca), Jardín Infantil Ricardo Levy (Batuco), Jardín Infantil Tierra de Niños (La Pintana) y Sala Cuna Peumayén (La Pintana), los cuales están en proceso de tramitación y de ejecución.

- El contexto del año permitió reforzar fuertemente la capacitación de nuestros equipos, con más de 15 cursos impartidos, aprovechando la oferta formativa de diversas instituciones, como la Subsecretaria de Educación Parvularia, MINEDUC, Academia Montessori Internacional, U. Mayor, U. Diego Portales y la Universidad Católica de Chile.

- Organizamos la entrega de canastas de alimentos en nuestros establecimientos para las familias con mayor vulnerabilidad, a través de campañas auto gestionadas y del beneficio de alimentación para niños otorgado por Junaeb.

a.4 Área Rehabilitación de Adicciones

Los tratamientos no se interrumpieron en pandemia

Pese a las restricciones de la pandemia, el proceso terapéutico y de rehabilitación de todos nuestros usuarios no se vio interrumpido. Incluso hubo incorporación de nuevos beneficiarios en el transcurso del año, atendiendo en promedio mensualmente a 107 personas en los programas para adultos, y a 32 personas en los programas infanto-adolescentes.

Aspectos relevantes del año:

- 16 personas en total lograron su alta terapéutica, con una ceremonia que logramos hacer de forma presencial y otra en modalidad virtual.

- Durante el 2020, en tres oportunidades tuvimos que cerrar uno de nuestros centros, por casos de contacto estrecho de Covid 19, afortunadamente sin consecuencias mayores, ni para los usuarios ni para los miembros del equipo.

- El año pasado se logró la implementación de atenciones a distancia, combinadas con atenciones presenciales intercaladas, de acuerdo a la necesidad de cada usuario. Ello resultó un éxito y una oportunidad para el desarrollo de nuevas modalidades de acompañamiento terapéutico, muy bien recibidas por los usuarios y sus familias.

- Se implementó un programa informático, para una mejor gestión de las diversas intervenciones del equipo. Ello posibilitó demostrar al SENDA (mandatario de nuestros programas de rehabilitación), la cobertura y cumplimiento de los programas, incluso con una sobre ejecución respecto de las metas establecidas para los programas de adolescentes, población general y mujeres. Dicha sobre ejecución representó ingresos adicionales para el año 2020.

- Logramos la adjudicación de nuevas licitaciones para todos nuestros programas de rehabilitación, por 2 años más. Hemos mantenido una estrecha supervisión por parte de SENDA, logrando resultados muy

satisfactorios de permanencia, adherencia, altas terapéuticas y coherencia de los programas, de acuerdo a sus criterios de evaluación.

- La adversidad de contexto del 2020 fue también oportunidad para reforzar los vínculos, la cohesión y la solidaridad al interior del equipo de trabajo.

a.5 Área Discapacidad Adultos

Inclusión Laboral: un nuevo enfoque

Durante el año 2020 y por los riesgos del trabajo presencial durante la pandemia, se adaptó la atención a distancia en el Centro Dios con Nosotros (Recoleta), lo que nos presentó el desafío del uso de la tecnología con los usuarios. Esto no fue fácil, dado que un número importante de ellos y sus familiares presentan un muy bajo conocimiento del mundo digital, problema que hasta la fecha ha sido de difícil resolución.

Aspectos relevantes del año:

- En noviembre de 2020 logramos la aprobación del proyecto que presentamos a la Ley de Inclusión Laboral N° 21.015 del Ministerio de Desarrollo Social: "Intervención para mejorar las habilidades socio laborales en personas con discapacidad intelectual del Centro Dios con Nosotros, en pos de su inserción y permanencia laboral". Con ello, estamos facultados para recibir donaciones de empresas que deban cumplir con la Ley de Inclusión Laboral y que no puedan contratar al 1% de su personal con algún tipo de discapacidad.

- Implementamos el Proyecto "Ecogiros": este proyecto fue desarrollado junto a Parque del Recuerdo, en el que participa también la organización amiga Fondacio, a través de su Cooperativa Hortoinclusiva y sus talleres de Hortiterapia.

- Implementamos el proyecto "Emprendemos juntos con mix de frutos secos", financiado gracias a un fondo adjudicado de la Fundación Descúbreme y a través del cual hoy tenemos la oportunidad de que nuestros usuarios puedan envasar y comercializar frutos secos.

a.6 Área Personas en situación de calle

Durante todo el año, una mano amiga

Todos nuestros servicios para personas en situación de calle mantuvieron su actividad presencial durante el año, pese a las restricciones impuestas por la pandemia. Además, nuestros dispositivos se han multiplicado en los últimos años, existiendo hoy cuatro modalidades de intervención, que tomaron especial importancia en un año marcado por la crisis sanitaria:

- Programas Calle: 3 equipos de trabajo ambulatorio en terreno para las comunas de Huechuraba y Conchalí; Recoleta; y San Bernardo (60 usuarios en total).

- Albergues / Hospedería: además de nuestro dispositivo de Recoleta, y dado el contexto de la pandemia, durante el 2020 el Ministerio de Desarrollo Social nos solicitó implementar un segundo dispositivo en la comuna de Santiago, con atención 24/7 (siendo el régimen normal de atención sólo nocturna). Se atendió durante 150 días con financiamiento ministerial, a 40 participantes en la temporada de invierno, para luego continuar sólo con el Albergue Los Cardenales (Recoleta), en modelo de Hospedería.

- Residencia Cristo Acoge: acogida en la comuna de Recoleta de 20 participantes, en un centro de atención 24/7, contando con apoyo psicosocial y acompañamiento para la inserción laboral.

- Vivienda con Apoyo: programa piloto del Ministerio de Desarrollo Social que busca dar, primero, solución habitacional a los participantes, para luego entregar el acompañamiento psicosocial y laboral que se requieran. En enero de 2020 empezamos en la comuna de San Bernardo con 10 viviendas, donde actualmente acogemos a 20 personas para darles la oportunidad de romper con su situación en calle, otorgándoles acceso a una vivienda digna e independiente, arrendadas temporalmente por el mismo programa.

Ministerio de Desarrollo Social y Familia
Gobierno de Chile

FUNDACIÓN CRISTO VIVE
Personas en situación de calle

b. Proyectos <u>sujetos a rendición a terceros</u> (públicos o privados)

NOMBRE DEL PROYECTO	Mejoramiento de Infraestructura de Establecimientos Educativos de SC Peumayén
Patrocinador/financista	JUNJI
Público Objetivo / Usuarios	Niños y Niñas de la Sala Cuna Peumayén
Objetivos del proyecto	Mejorar los espacios educativos de acuerdo a la actual normativa de accesibilidad universal, para lograr el reconocimiento oficial.
Número de usuarios directos alcanzados	40
Actividades realizadas	- Intervención de obra gruesa. - Ampliación de espacios educativos. - Implementación de artefactos de acceso universal.
Resultados obtenidos	-Espacios educativos que responden a una educación de calidad de acuerdo con la normativa actual.
Lugar geográfico de ejecución	La Pintana
¿Concluido al cierre del ejercicio?	**SI** [ ] **NO** [X] *(marque con una X)*

NOMBRE DEL PROYECTO	Emprendemos Juntos con Mix de Frutos Secos
Patrocinador/financista	Fondo Descúbreme
Público Objetivo / Usuarios	Adultos con discapacidad intelectual
Objetivos del proyecto	Desarrollar un emprendimiento para la inclusión, a través de la implementación de un taller productivo que permita a 18 hombres y mujeres con DI, usuarios del Centro diurno Dios con Nosotros y pertenecientes a sectores vulnerables, capacitarse en la producción de mix de frutos secos, en el reforzamiento de habilidades socio-laborales y normas de higiene y seguridad laboral, con el fin de realizar una actividad remunerada con la que puedan apoyar al ingreso familiar.
Número de usuarios directos alcanzados	18
Actividades realizadas	Capacitación en manipulación de alimentos, habilidades sociales asociadas al trabajo. Envasado de frutos secos
Resultados obtenidos	Emprendimiento de envasado y comercialización de frutos secos
Lugar geográfico de ejecución	Recoleta
¿Concluido al cierre del ejercicio?	**SI** [X] **NO** [ ] *(marque con una X)*

NOMBRE DEL PROYECTO	Reforzamiento y profesionalización del Centro Dios con Nosotros para mejorar la adquisición de habilidades funcionales.
Patrocinador/financista	Fundación Careno
Público Objetivo / Usuarios	Adultos con discapacidad intelectual
Objetivos del proyecto	Proveer de servicios de calidad y de profesionales que permitan que los usuarios del Centro adquieran, mantengan y/o mejoren sus habilidades funcionales, para así mejorar su calidad de vida.
Número de usuarios directos alcanzados	20
Actividades realizadas	Apoyo social a familias en contexto de pandemia; adquisición de material didáctico y elementos de aseo y protección personal; horas fonoaudiológicas.
Resultados obtenidos	Familias recibieron ayuda en alimentos y vales de gas. Se dotó de material didáctico y de elementos de aseo y protección personal al centro y familias de usuarios. Fonoaudióloga brindó apoyo profesional a usuarios presencial y a distancia.
Lugar geográfico de ejecución	Recoleta
¿Concluido al cierre del ejercicio?	**SI** [X] **NO** [ ] *(marque con una X)*

NOMBRE DEL PROYECTO	*Atención Terapéutica Digital, una herramienta para la inclusión*
Patrocinador/financista	Ministerio de Desarrollo Social
Público Objetivo / Usuarios	Personas en tratamiento por adicciones
Objetivos del proyecto	Contribuir en la tarea común de disminuir la pobreza y vulnerabilidad social de familias que cuentan entre sus miembros a personas con consumo perjudicial de drogas, a través de una oferta de programas de tratamiento de rehabilitación ajustados a perfil, gratuitos y flexibles, que utilizando herramientas tecnológicas ayuden a atender los primeros síntomas de deseo de consumo y logren manejar aspectos de la sintomatología, que permitan proyectar continuidad de tratamiento, considerando la actual situación sanitaria del país .
Número de usuarios directos alcanzados	80
Actividades realizadas	• Diseño, habilitación y puesta en marcha de una APP que permita acceso diversas orientaciones asociadas al manejo del deseo de consumo o control emocional por efectos del craving. • Diseño de actividades y materiales para intervenciones remotas. • Visitas domiciliares de rescate. • Entrega de Alimentos y elementos de higiene. • Zona Wifi Cristo Vive en Conchalí, que consiste en habilitar un punto de conexión a internet para los usuarios, sus familias y los vecinos cercanos a Talita Kum.
Resultados obtenidos	• Mantener la oferta de tratamiento en la Región Metropolitana a través de la incorporación de innovación tecnológica en los procesos de rehabilitación de adicciones. • Aumentar la incorporación de innovación tecnológica en los procesos de rehabilitación de adicciones. • Aumento del acceso a bienes básicos de alimentación e higiene. • Disminución de brecha digital en sectores vulnerables.
Lugar geográfico de ejecución	Conchalí
¿Concluido al cierre del ejercicio?	**SI** [ ] **NO** [x] *(marque con una X)*

2.6 Identificación e involucramiento con Grupos de interés

(Entidades relacionadas con su organización y que pudieran afectar sus actividades o ser afectadas por ellas)

Grupo de interés	Forma de relacionamiento
Trifolium	Alianza con el área de educación inicial a fin de apoyar a las familias en situaciones de necesidad.
JUNJI	Apoyan el trabajo pedagógico a través de asesorías relacionadas con el mejoramiento educativo.
Subsecretaría de Educación Parvularia	Acreditación de Educadoras de párvulos adecuadas para la práctica pedagógica y evaluación.
Superintendencia de Educación	Implementación de un diagnóstico de desempeño integral práctico, en el 90% de los establecimientos educativos.
Cpeip	Ayuda a potenciar, orientar y evaluar el aprendizaje de docentes y educadores.
Parque del Recuerdo	Alianza de trabajo que apoya la inclusión laboral de personas con discapacidad a través de iniciativas de microemprendimiento e inclusión laboral.
Fondacio- Cooperativa Hortinclusiva	Alianza estratégica que vincula a los usuarios del Centro Dios con Nosotros, con formas de comercializar los productos elaborados y generar nuevas formas de incorporarse a la fuerza laboral.
Vecinos alrededor de calle El Quisco 1280, Conchalí	Retroalimentación del trabajo del centro TalitaKum Adultos. Acceso a red de wifi gratuita, con antena instalada en el mismo centro.
Servicio de Salud Metropolitano Norte (SSMN)	Financiamiento y Convenios con CESFAM Cristo Vive
Junta Nacional de Jardines Infantiles (JUNJI)	Financiamiento para establecimientos educacionales
SENCE	Convenio con área de Formación Laboral
Ministerio de Desarrollo Social	Financiamiento y Convenios para dispositivos para personas en situación de calle
Servicio Nacional para la Prevención y Rehabilitación del Consumo de Drogas y Alcohol (SENDA)	Financiamiento y Convenios con centros de rehabilitación de adicciones Talita Kum
Ministerio de Salud	Financiamiento y Convenios con CESFAM Cristo Vive
FONASA	Convenio con CESFAM Cristo Vive
Municipalidad de Recoleta	Convenio y Comodato de Terreno en lugar donde opera CESDAM Cristo Vive

Municipalidad de Huechuraba	Convenios
Municipalidad de la Pintana	Financiamiento y Comodato de Terreno de establecimiento educacional
Universidad de Chile	Financiamiento y Convenios
Fundación Los Nidos	Financiamiento a través de postulación para área de Educación Inicial
Fundación Descúbreme	Fondo para ejecución de proyecto en centro Dios con Nosotros
Fundación Careno	Fondo para ejecución de proyecto en centro Dios con Nosotros

2.7 Prácticas relacionadas con la evaluación y medición de la satisfacción de los usuarios

(Describir las herramientas utilizadas al efecto. Se debe incluir un resumen de los resultados de las evaluaciones efectuadas durante el ejercicio. Los resultados se pueden complementar con detalles/planillas a incluir como anexo al final de la FECU).

En Fundación Cristo Vive valoramos mucho la opinión y satisfacción que tienen las personas a quienes apoyamos a través de nuestros distintos servicios. Es por ello que contamos con encuestas de evaluación de servicios a usuarios, alumnos y Centros de Padres, entre otros. Estas evaluaciones nos permiten mejorar nuestro trabajo, permitiéndonos recoger distintas opiniones que nos resultan de gran aporte, por parte de quienes atendemos, para que así podamos mejorar nuestra labor.

Pese a nuestro interés de medir constantemente la satisfacción usuaria y al uso reiterado de encuestas de satisfacción, el año 2020 la pandemia nos impidió hacer este ejercicio. Sin perjuicio de ello, las OIRS continuaron abiertas en cada Servicio, sin que hubiésemos tenido expresiones significativas de descontento de parte de los usuarios respecto de la atención entregada y, por el contrario, más bien expresiones agradecimiento reiteradas por la continuidad de los servicios y el apoyo recibido a través de canastas de alimentaciones y otras ayudas sociales.

2.8 Participación en redes y coordinación con otros actores

(A diferencia de los Grupos de interés, corresponde a entidades con las que no hay actividades de beneficio mutuo pero que tienen objetivos similares y/o con las que se desarrollan actividades de coordinación o interacción. Potencialmente incluye a entidades públicas que tienen responsabilidades en el mismo campo de acción de su organización).

Participamos y mantenemos importantes lazos y vínculos con: Red Salud, Servicio de Salud Metropolitano Norte, Servicio Nacional para la Prevención y Rehabilitación del Consumo de Drogas y Alcohol (SENDA), Junta Nacional de Jardines Infantiles (JUNJI), Servicio Nacional de la Discapacidad (SENADIS), Ministerio de Justicia, Ministerio de Desarrollo Social, Fundación Los Nidos, Trifolium, Agrupación de Jardines Infantiles Vía

Transferencia, Gendarmería, Comunidad de Organizaciones Solidarias, FORJAR, Municipalidades, diversas Universidades y Fundaciones, ONG's, cámaras de comercio, embajadas y variadas empresas.

2.9 Reclamos o Incidentes

(Resumir los reclamos e incidentes registrados durante el ejercicio, en particular aquellos que pudiesen afectar el prestigio de la organización, incluyendo sus efectos y situación actual. Además, se debe resumir el protocolo establecido por la organización para enfrentar eventualidades- De no contarse con un protocolo formalmente establecido, así debe indicarse).

En todas nuestras Áreas y Servicios los reclamos son acogidos por el Director de Servicio y respondidos en su mérito, al más breve plazo. Adicionalmente en el caso del CESFAM, estos se encuentran regulados en su Reglamento Interno, dando cumplimiento a lo dispuesto en la Ley de Derechos y Deberes de las Personas en Salud N°20.584 y en el Reglamento sobre el Procedimiento de Reclamos de la misma Ley, aprobado por DSN° 35 de 1912 del Ministerio de Salud. Para ello los usuarios pueden presentar su queja a través de la OIRS (Oficina de Información, Reclamos y Sugerencias). En el área de Educación Inicial pueden realizarse a través de la JUNJI, y en el área de Formación Laboral pueden realizarse a través de SENCE.

2.10 Prácticas de gestión ambiental

(Se deben resumir las actividades de sustentabilidad y cuidado ambiental desarrolladas o patrocinadas por la organización. En la medida que resulten aplicables y que se cuente con ellos, incluir los indicadores/resultados de la gestión anual en esta materia).

En Fundación Cristo Vive comprendemos la importancia de cuidar al medioambiente, por lo que realizamos reciclaje de papel, chatarra y otros materiales, así como el de residuos clínicos en el caso de nuestro Cesfam Cristo Vive. Además, en el año 2017, implementamos en la Sede Huechuraba de Formación Laboral, una Planta Fotovoltaica de 44 kWh, con 220 paneles solares, lo que permite actualmente un ahorro de un 70% del consumo de la energía generada por los talleres de formación laboral con energía limpia, además de inyectar energía a la red, a través de la ley de netbilling (Ley 20.571).

3. Información de desempeño

3.1 Objetivos e indicadores de gestión

(Los indicadores deben medirse contra las metas establecidas para el ejercicio o, alternativamente, en comparación con lo logrado el ejercicio anterior)

OBJETIVO GENERAL

Objetivo general	Indicador principal de gestión	Meta	Resultado
Dar continuidad a los programas sociales que la Fundación ejecuta en colaboración con el Estado, en beneficio de las personas de escasos recursos de la Región Metropolitana	Crecer a lo menos un 3% en los ingresos estatales entre un año y otro	103%	Se logró un crecimiento de los ingresos estatales en un 8,43%, superior a la meta mínima definida.

(Idealmente el indicador principal debe ser uno solo. Excepcionalmente, en particular, en el caso de organizaciones que tengan más de un área de operación, podrían existir dos o tres indicadores principales de gestión).

OBJETIVOS ESPECÍFICOS

Objetivo específico	Indicador	Meta	Resultado
Ejecutar convenios en todas las áreas de servicio de la Fundación	Convenios firmados en áreas de Educación Inicial, Salud, Capacitación, Adicciones y Reinserción Social	A lo menos un convenio en cada área	Durante el año 2020 se ejecutan convenios en todas las áreas de servicio de Fundación Cristo Vive.
No disminuir la cantidad de convenios con el Estado respecto a los firmados durante el año 2019	27 o más convenios firmados con el Estado durante el 2020	27 Convenios	29 convenios firmados con el Estado durante el año 2019

3.2 Indicadores financieros

CUADRO DE INDICADORES FINANCIEROS

a. Ingresos Operacionales (en M$)	2020	2019
- Con restricciones	4.069.936	3.611.212
- Sin restricciones	540.538	617.415
TOTAL DE INGRESOS OPERACIONALES	*4.610.474*	*4.228.627*
b. Origen de los ingresos operacionales:		
$\frac{\text{Ingresos provenientes del extranjero}}{\text{Total de ingresos operacionales}} \times 100$	*7,70%*	*4,61%*
c. Otros indicadores relevantes:		
$\frac{\text{Donaciones acogidas a beneficio tributario (i)}}{\text{Total de ingresos operacionales}} \times 100$	*5,52%*	*2,93%*
$\frac{\text{Gastos de dirección y administración (ii)}}{\text{Total costos operacionales}} \times 100$	*3,98%*	*2,81%*
$\frac{\text{Remuneración principales ejecutivos (iii)}}{\text{Total remuneraciones}} \times 100$	*4,88%*	*5,70%*

i – Todas aquellas por las que se haya emitido un certificado de donación.
ii – Excluye remuneraciones. Corresponde a la cuenta con el mismo nombre, incluida en el estado de actividades.
iii – Debe coincidir con lo informado en la correspondiente nota explicativa a los estados financieros.

(Se pueden agregar todos aquellos otros indicadores que la organización utilice como parte del control de su gestión).

4. ESTADOS FINANCIEROS

4.1 ESTADO DE SITUACIÓN FINANCIERA (Balance General)

31 de diciembre de 2020 y 2019

En el caso y solo en el caso que la entidad requiera preparar estados financieros consolidados o combinados, el estado de situación financiera que sigue debe ser reemplazado por el formato alternativo que se incluye bajo 4.6

ACTIVOS	2020 M$	2019 M$
Circulante		
4.11.1 Efectivo y efectivo equivalente	88.417	128.228
4.11.2 Inversiones temporales	796.146	637.765
4.11.3 Cuentas por cobrar (neto)		
4.11.3.1 Donaciones por recibir		
4.11.3.2 Subvenciones por recibir		
4.11.3.3 Cuotas sociales por cobrar		
4.11.3.4 Por cobrar a personas y entidades relacionadas	257.778	484.081
4.11.3.5 Varios deudores	881.152	662.386
4.11.4 Otros activos circulantes		
4.11.4.1 Existencias		
4.11.4.2 Impuestos por recuperar	46.395	46.667
4.11.4.3 Gastos pagados por anticipado		
4.11.4.4 Otros		
4.11.5 Activos circulantes con restricciones		
4.11.0 Total Activo Circulante	**2.069.888**	**1.959.127**
Activo Fijo		
4.12.1 Terrenos	912.242	942.141
4.12.2 Construcciones	2.033.640	2.102.324
4.12.3 Muebles y útiles		
4.12.4 Vehículos		
4.12.5 Otros activos fijos	299.572	323.480
4.12.6 (-) Depreciación acumulada		
4.12.7 Activos fijos con restricciones (neto)		
4.12.8 Activos fijos reservados (neto)		
4.12.0 Total Activo Fijo Neto	**3.245.454**	**3.367.945**
Otros Activos		
4.13.1 Inversiones financieras permanentes	642.260	611.966
4.13.2 Otros activos con restricciones		
4.13.3 Otros activos reservados		
4.13.0 Total Otros Activos	**642.260**	**611.966**
4.10.0 TOTAL ACTIVOS	**5.957.602**	**5.939.038**

PASIVOS Y PATRIMONIO	2020 M$	2019 M$
Corto plazo		
4.21.1 Obligación con bancos e instituciones financieras	44.680	180.736
4.21.2 Cuentas por Pagar		
4.21.2.1 Proveedores	365.954	284.518
4.21.2.2 Por pagar a personas y entidades relacionadas	125.614	103.445
4.21.2.3 Varios acreedores		
4.21.3 Fondos y proyectos en administración		
4.21.4 Otros pasivos		
4.21.4.1 Impuesto a la Renta por Pagar		
4.21.4.2 Retenciones	68.616	54.461
4.21.4.3 Provisiones	263.257	308.581
4.21.4.4 Ingresos percibidos por adelantado		
4.21.4.5 Otros		
4.21.0 Total Pasivo a Corto Plazo	**868.121**	**931.741**
Largo Plazo		
4.22.1 Obligaciones con bancos e instituciones financieras		
4.22.2 Fondos y proyectos en administración		
4.22.3 Acreedores a largo plazo		
4.22.3.1 Préstamos de terceros		
4.22.3.2 Por pagar a personas y entidades relacionadas		
4.22.4 Provisiones		
4.22.5 Otros pasivos a largo plazo	468.576	359.815
4.22.0 Total Pasivo a Largo Plazo	**468.576**	**359.815**
4.20.0 TOTAL PASIVOS	**1.336.697**	**1.291.556**
PATRIMONIO		
4.31.1 Sin restricciones (libre disponibilidad)	4.620.905	4.647.482
4.31.2 Reservado para fines específicos		
4.31.3 Restringido		
4.31.0 TOTAL PATRIMONIO	**4.620.905**	**4.647.482**
4.30.0 TOTAL PASIVOS Y PATRIMONIO	**5.957.602**	**5.939.038**

Las notas adjuntas forman parte integral de estos estados financieros.

4.2 ESTADO DE ACTIVIDADES

1 de enero al 31 de diciembre de 2020 y 2019

	2020 M$	2019 M$
Ingresos Operacionales		
Privados		
4.40.1.1 Donaciones	607.572	307.394
4.40.1.2 Proyectos		
4.40.1.3 Aportes y cuotas sociales		
4.40.1.4 Venta de bienes y servicios		
4.40.1.5 Otros	191.955	266.841
Estatales		
4.40.1.6 Subvenciones	3.704.185	3.416.281
4.40.1.7 Proyectos		
4.40.1.8 Venta de bienes y servicios	106.762	238.111
4.40.1.9 Otros		
4.40.0 Total Ingresos Operacionales	**4.610.474**	**4.228.627**
Gastos Operacionales		
4.50.1 Costo de remuneraciones	(3.050.595)	(3.012.768)
4.50.2 Gastos de actividades operacionales	(1.386.334)	(1.415.678)
4.50.3 Gastos de dirección y administración	(176.576)	(124.444)
4.50.4 Depreciación	(116.994)	(122.107)
4.50.5 Castigo de incobrables		
4.50.6 Costo directo venta de bienes y servicios		
4.50.7 Otros costos de proyectos específicos		
4.50.7 Otros costos operacionales		
4.50.0 Total Costos Operacionales	**(4.730.499)**	**(4.674.997)**
4.60.0 Superávit (Déficit) Operacional	**(120.025)**	**(446.370)**

Ingresos No Operacionales		
4.71.1 Renta de inversiones		
4.71.2 Ganancia en venta de activos		
4.71.3 Indemnización seguros		
4.71.4 Otros ingresos no operacionales		
4.71.0 Total Ingresos No Operacionales	**0**	**0**
Egresos No Operacionales		
4.72.1 Gastos financieros		
4.72.2 Pérdida en venta de activos		
4.72.3 Pérdida por siniestros		
4.72.4 Otros gastos no operacionales	(71.619)	6.403
4.72.0 Total Egresos No Operacionales	**0**	**0**
4.70.0 Superávit (Déficit) No Operacional	**(191.644)**	**(439.967)**

4.80.1 SUPERÁVIT / (DÉFICIT) ANTES DE IMPUESTOS Y PARTIDAS EXTRAORDINARIAS	0	0
4.80.2 Impuesto a la renta		
4.80.3 Aportes extraordinarios		
4.80.0 SUPERÄVIT / (DÉFICIT) DEL EJERCICIO	**(191.644)**	**(439.967)**

Las notas adjuntas forman parte integral de estos estados financieros

4.3 ESTADO DE FLUJOS DE EFECTIVO

1 de enero al 31 de diciembre de 2020 y 2019

	2020 M$	2019 M$
Flujo de efectivo proveniente de actividades operacionales		
4.91.1 Donaciones recibidas	607.572	307.394
4.91.2 Ingresos por proyectos y subvenciones	3.704.185	3.416.281
4.91.3 Aportes y cuotas sociales		
4.91.4 Otros ingresos recibidos	298.717	504.952
4.91.5 Aportes extraordinarios		
4.91.6 Sueldos y honorarios pagados (menos)	(3.050.595)	(3.012.768)
4.91.7 Pago a proveedores (menos)	(1.478.092)	(739.785)
4.91.8 Impuestos pagados (menos)	0	0
4.91.9 Otros desembolsos operacionales		
4.91.0 Flujo Neto Operacional	**81.787**	**476.074**
Flujo de efectivo proveniente de actividades de inversión		
4.92.1 Venta de activos fijos	0	0
4.92.2 Compra de activos fijos (menos)	5.497	(9.733)
4.92.3 Inversiones de largo plazo (menos)	0	0
4.92.4 Compra / venta de valores negociables (neto)	0	0
4.92.5 Intereses recibidos	0	0
4.92.6 Otros flujos de inversión	(484.328)	(254.328)
4.92.0 Flujo Neto de Inversión	**(478.831)**	**(264.061)**
Flujo de efectivo proveniente de actividades de financiamiento		
4.93.1 Préstamos recibidos	357.233	0
4.93.2 Pago de préstamos (menos)	0	(200.030)
4.93.3 Gastos financieros (menos)		
4.93.4 Fondos recibidos en administración		
4.93.5 Fondos usados en administración (menos)		
4.93.6 Otros flujos de financiamiento		
4.93.0 Flujo Neto de Financiamiento	**357.233**	**(200.030)**
4.94.0 VARIACIÓN NETA DEL EFECTIVO	**(39.811)**	**11.983**
4.94.1 Saldo inicial de efectivo y efectivo equivalente	**128.228**	**116.245**
4.94.2 SALDO FINAL DE EFECTIVO Y EFECTIVO EQUIVALENTE	88.417	128.228

Las notas adjuntas forman parte integral de estos estados financieros

4.4 ESTADO DE MOVIMIENTOS PATRIMONIALES

1 de enero al 31 de diciembre

(En el caso y solo en el caso que la entidad requiera preparar estados financieros consolidados o combinados, el estado de movimientos patrimoniales que sigue debe ser reemplazado por el formato alternativo que se incluye bajo 4.6)

	Patrimonio de libre disponibilidad M$	Reservado para fines específicos M$	Patrimonio restringido M$	PATRIMONIO TOTAL M$
EJERCICIO 2019				
4.101 Patrimonio al 01.01.2019	**5.149.287**	**0**	**0**	**5.149.287**
4.101.1 Reservas establecidas				
4.101.2 Reservas liberadas				
4.101.3 Restricciones expiradas				
4.101.4 Superávit / (déficit) del ejercicio	(439.967)			(439.967)
4.101.5 Otros movimientos	(61.838)			(61.838)
4.100 Patrimonio al 31.12.2019	**4.647.482**			**4.647.482**
EJERCICIO 2020				
4.201.1 Reservas establecidas				
4.201.2 Reservas liberadas				
4.201.3 Restricciones expiradas				
4.201.4 Superávit / (déficit) del ejercicio	(191.643)			(191.643)
4.201.5 Otros movimientos	165.066			165.066
4.200 Patrimonio al 31.12.2020	**4.620.905**	**0**	**0**	**4.620.905**

Las notas adjuntas forman parte integral de estos estados financieros.

(La naturaleza de las restricciones, así como de aquella parte del patrimonio reservado para fines específicos, deben ser explicadas en la correspondiente nota explicativa (Nota 21 del formato). También debe aclararse en dicha nota los otros movimientos patrimoniales que pudiesen existir).

4.5 NOTAS EXPLICATIVA A LOS ESTADOS FINANCIEROS

Estas son las notas que, en general, resultan relevantes para una OSFL, no obstante, existen casos en que alguna(s) no resulten aplicables, en cuyo caso deben eliminarse; en tanto otras organizaciones deban agregar notas adicionales para cumplir con los requerimientos de exposición establecidos por las normas de contabilidad. Una regla básica a considerar es que todo saldo que supere el 5% de su respectivo rubro (activos, pasivos, ingresos o gastos), requiere apertura en nota. Por otra parte, los saldos menores que resultan poco significativos, aun cuando figuren en los estados financieros no requieren ser detallados).

1. Información General

a) La Fundación se constituyó con fecha 28 de mayo de 1990, como una Fundación sin fines de lucro. Ante el Notario Público don Raúl Iván Perry Pefaur.
Su objeto social es la promover el desarrollo integral y en dignidad de los más pobres de la sociedad y de sus familias.
Estos estados financieros se presentan en miles de pesos chilenos, por ser ésta la moneda funcional del entorno económico principal en el que opera Fundación Cristo Vive.

b) Aprobación de los estados financieros en directorio del 28 de junio del 2021.

2. Criterios de Contabilidad

2.1 Bases de preparación

Los presentes estados financieros de Fundación Cristo Vive, al 31 de diciembre de 2020 y 2019 están preparados de acuerdo con Normas Internacionales de Información Financiera para Pequeñas y Medianas Entidades (NIIF para Pymes) emitidas por el Consejo de Normas Internacionales de Contabilidad ("IASB"). Las cifras incluidas en los estados financieros adjuntos están expresadas en miles de pesos chilenos.

La información contenida en estos estados financieros es responsabilidad de la Administración de la Institución, que manifiesta expresamente que se han aplicado las Normas Internacionales de Información Financiera para Pequeñas y Medianas Entidades (NIIF para Pymes).

Los presentes estados financieros de Fundación Cristo Vive, han sido preparados de acuerdo con las Normas Internacionales de Información Financiera (NIIF para Pymes) emitidas por el International Accounting Standard (IASB).

2.2 Período contable

Los estados de situación financiera clasificados se presentan al 31 de diciembre de 2020 y 2019.

Los estados de resultados integrales, comprenden los ejercicios terminados al 31 de diciembre de 2020 y 2019.

Los estados de flujos de efectivo, reflejan los flujos de los ejercicios terminados al 31 de diciembre de 2020 y 2019.

Los estados de cambios en el patrimonio neto, incluyen la evolución patrimonial de los ejercicios terminados al 31 de diciembre de 2020 y 2019.

2 Bases de presentación de los estados financieros, continuación

2.3 Bases de conversión

Los activos y pasivos en unidades de fomento han sido expresados a los siguientes tipos de cambios vigentes al 31 de diciembre de 2020 y 2019.

	2020 $	2019 $
Unidad de fomento	29.070,33	28.304,94

2.4 Moneda de presentación y moneda funcional

Las partidas incluidas en los estados financieros de la Institución se valorizan utilizando la moneda del entorno económico principal en que la Institución opera. Los estados financieros de Fundación Cristo Vive, se presentan en pesos chilenos, que constituye la moneda funcional y de presentación de los estados financieros aplicables a la naturaleza de sus operaciones.

3 Principales criterios contables aplicados

3.1 Clasificación de saldos en corrientes y no corrientes

En el estado de situación financiera, los saldos se clasifican en función de sus vencimientos, es decir, como corrientes aquellos con vencimiento igual o inferior a doce meses y como no corrientes, los de vencimiento superior a dicho período.

3.2 Efectivo y efectivo equivalente

Bajo este rubro del estado de situación financiera se registra el efectivo en caja, bancos, depósitos a plazo con vencimientos originales menores a 90 días y otras inversiones a corto plazo de alta liquidez que son rápidamente realizables en caja y que tienen un bajo riesgo de cambios de su valor.

3.3 Deudores comerciales y otras cuentas por cobrar

Las cuentas comerciales a cobrar se reconocen inicialmente por su valor razonable y posteriormente por su costo amortizado menos la provisión por pérdidas por deterioro del valor. Se establece una provisión para pérdidas por deterioro de cuentas comerciales a cobrar cuando existe evidencia objetiva de que la Institución no será capaz de cobrar todos los importes que se le adeudan de acuerdo con los términos originales de las cuentas a cobrar.

La existencia de dificultades financieras significativas por parte del deudor, la probabilidad de que el deudor entre en quiebra o reorganización financiera y la falta o mora en los pagos se consideran indicadores, que, cumpliéndose de forma copulativa, señalan que la cuenta a cobrar se ha deteriorado.

3 Principales criterios contables aplicados, continuación

3.4 Provisiones

Las obligaciones existentes a la fecha de los estados financieros, surgidas como consecuencia de sucesos pasados de los que pueden derivarse perjuicios patrimoniales de probable materialización para la Institución, cuyo monto y momento de cancelación son inciertos, se registran en el estado de situación financiera como provisiones por el valor actual del monto más probable que se estima que la Institución tendrá que desembolsar para cancelar la obligación.

Las provisiones se cuantifican teniendo en consideración la mejor información disponible en la fecha de la emisión de los estados financieros, sobre las consecuencias del suceso en el que traen su causa y son reestimadas en cada cierre contable posterior.

3.5 Impuesto a la renta e impuestos diferidos

El gasto por impuesto a las ganancias está compuesto por impuestos corrientes e impuestos diferidos y es reconocido como cargo o abono a resultados excepto en el caso que esté relacionado con partidas reconocidas directamente en el patrimonio, en cuyo caso se reconoce con efecto en patrimonio.

El impuesto corriente es el impuesto esperado por pagar por la renta imponible del ejercicio, usando tasas impositivas aprobadas o a punto de ser aprobadas a la fecha del balance, y cualquier ajuste al impuesto por pagar en relación con años anteriores.

Los impuestos diferidos son reconocidos usando el método del pasivo, estipulando las diferencias temporales entre el valor en libros de los activos y pasivos para propósitos de los reportes financieros y los montos usados con propósitos impositivos. Los activos y pasivos por impuestos diferidos son compensados si existe un derecho legal exigible de ajustar los pasivos y activos por impuestos corrientes, y están relacionados con los impuestos a las ganancias aplicados por la misma autoridad tributaria sobre la misma entidad tributable, o en distintas entidades tributarias, pero pretenden liquidar los pasivos y activos por impuestos corrientes en forma neta, o sus activos y pasivos tributarios serán realizados al mismo tiempo.

Un activo por impuestos diferidos es reconocido en la medida en que sea probable que las ganancias y pérdidas imponibles futuras estén disponibles en el momento en que la diferencia temporal pueda ser utilizada. Los activos por impuestos diferidos son revisados en cada fecha de balance y son reducidos en la medida que no es probable que los beneficios por impuestos relacionados sean realizados.

Los activos y pasivos por impuestos diferidos son medidos a las tasas tributarias que se esperan sean aplicables en el año donde el activo es realizado o el pasivo es liquidado, en base a las tasas de impuesto (y leyes tributarias) que han sido promulgadas o sustancialmente promulgadas a la fecha del estado de situación financiera.

3.6 Deterioro del valor de los activos

En cada ejercicio la Institución evalúa si existe algún indicio de que algún activo hubiera podido sufrir una pérdida por deterioro. En caso de que exista algún indicio se realiza una estimación del monto recuperable de dicho activo para determinar, en su caso, el monto del deterioro.

3 Principales criterios contables aplicados, continuación

3.7 Reconocimiento de ingresos y gastos

Los ingresos y gastos ordinarios se imputan en función del criterio del devengo.

Los ingresos ordinarios se reconocen cuando se produce una entrada bruta de beneficios económicos originados en el curso de las actividades ordinarias durante el ejercicio, siempre que dicha entrada de beneficios provoque un incremento de patrimonio neto que no esté relacionado con las aportaciones de los propietarios de este patrimonio y estos beneficios puedan ser valorados con fiabilidad. Los ingresos ordinarios se valoran por el valor razonable de la contrapartida recibida o por recibir, derivada de los mismos.

3.8 Estado de flujo de efectivo

El método utilizado para la determinación del flujo de efectivo es el indirecto. Aquellas inversiones en instrumentos financieros como Fondos Mutuos con disponibilidad inmediata y depósitos a plazo, que no excedan un plazo de 90 días desde la fecha de su emisión, y que se efectúan habitualmente para un mejor manejo de los excedentes de caja, la Institución ha utilizado el criterio de clasificación como efectivo equivalente.

El concepto de flujo de operación incluye todas las transacciones y eventos relacionados con el giro de la Institución.

El estado de flujos de efectivo recoge los movimientos de caja y equivalente de efectivo realizado durante el ejercicio, determinado por el método indirecto. En estos estados de flujos de efectivo se utilizan las siguientes expresiones:

- Actividades de operación

Son las actividades que constituyen la principal fuente de ingresos ordinarios de la Institución, así como otras actividades que no puedan ser calificadas como de inversión o financiamiento.

- Actividades de inversión

Las de adquisición, enajenación o disposición por otros medios de activos no corrientes y otras inversiones no incluidas en el efectivo y sus equivalentes.

- Actividades de financiamiento

Actividades que producen cambios en el tamaño y composición del patrimonio neto y de los pasivos de carácter financiero.

3.9 Propiedades, planta y equipos

Las partidas de propiedades, planta y equipos se miden al costo menos la depreciación acumulada y cualquier pérdida por deterioro. La Institución aplica depreciación, considerando la vida útil económica de los bienes.

3. Cambios Contables

Durante el período comprendido entre el 1 de enero y el 31 de diciembre de 2020 la Fundación ha aplicado los principios de contabilidad de manera uniforme en relación a similar período del 2019, no existiendo cambios contables que puedan afectar significativamente la interpretación de estos estados financieros.

4. Estimaciones, juicios y criterios adoptados por la Administración

Al 31 de diciembre de 2020 la entidad no presenta contingencias que requieran ser revelados en los presentes estados financieros.

5. Efectivo y efectivo equivalente

La composición de este rubro es la siguiente:

	31.12.2020	31.12.2019
	M$	M$
Cajas	**2.340**	**2.340**
Banco de Chile	**86.077**	**124.276**
Fondos fijos	**-**	**1.612**
Total	**88.417**	**128.228**

6. Inversiones temporales

La composición de este rubro es la siguiente:

	31.12.2020	31.12.2019
	M$	M$
Fondos mutuos	**484.328**	**254.328**
Total	**484.328**	**254.328**

Acciones manejadas por-FYNSA, según el siguiente detalle:

Tipo de instrumento	Nombre	**31.12.2020**	31.12.2019
		M$	M$
Acciones	Banco de chile	**-**	2.663
Acciones	SM Chile B	**-**	161.537
Acciones	SM Chile B	**296.506**	217.146
Acciones	SECPLUC	**15.312**	2.091
Total		**311.818**	383.437

7. Cuentas por cobrar

La composición del rubro es la siguiente:

	31.12.2020	31.12.2019
	M$	M$
Clientes	**570.120**	536.281
Anticipos de sueldos	**101.963**	3.958
Fondos a rendir	**21.952**	17.485
Anticipos a proveedores	**136.369**	47.005
Anticipos de honorarios	**1.520**	1.038
Otras cuentas por cobrar	37.567	51.198
Boletas de garantía	11.209	5.421
Otros activos por recuperar	452	-
Total	**881.152**	662.386

8. Saldos y transacciones con personas y entidades relacionadas

a) Las cuentas entre relacionadas por cobrar, presentan el siguiente detalle:

	Tipo relación	Corrientes		No corrientes	
		31.12.2020	31.12.2019	**31.12.2020**	31.12.2019
		M$	M$	**M$**	M$
Fundación de Beneficencia Cristo Vive - Formación Laboral	Coligada	**-**	-	**157.617**	438.286
Fundación Cristo Vive Naciente	Indirecta	**-**	-	**100.161**	41.548
Cruz de los Andes S.A.	Coligada	**-**	-	**-**	4.246
Total		**-**	-	**257.778**	484.081

b) Las cuentas entre relacionadas por pagar, presentan el siguiente detalle:

	Tipo relación	Corrientes		No corrientes	
		31.12.2020	31.12.2019	**31.12.2020**	31.12.2019
		M$	M$	**M$**	M$
Cruz de los Andes S.A.	Coligada	**-**	-	**125.614**	103.445
Total		**-**	-	**125.614**	103.445

9. Activo fijo

La composición del rubro al 31 de diciembre de 2020 y 2019:

Clase	**Valor Neto 2020 M$**	Valor Neto 2019 M$
Construcciones	**2.033.640**	2.102.324
Terreno	**912.242**	942.141
Terreno	**299.572**	323.480
Total	**3.245.454**	3.367.945

Depreciación del ejercicio

El gasto por depreciación del ejercicio se presenta en el rubro Gastos de administración:

	31.12.2020 M$	31.12.2019 M$
Depreciación del ejercicio	**116.994**	122.107
Total	**116.994**	122.107

El gasto por depreciación se presenta en el rubro gastos de administración.

10. Inversiones financieras permanentes

La composición de este rubro al 31 de diciembre de 2020 y 2019, es la siguiente.

	31.12.2020 M$	31.12.2019 M$
Fundación de beneficencia Cristo Vive - Formación Laboral	460.000	460.000
Total	460.000	460.000

Corresponde a aporte de capital de la Fundacion Cristo Vive Formación Laboral

La composición del rubro al 31 de diciembre de 2020 y 2019 es el siguiente:

2020 Razón social	Porcentaje de Participación %	Patrimonio de la Sociedad M$	Resultado de la Sociedad M$	Valor Patrimonial Proporcional M$	Resultado Devengado Sociedad M$
Cruz de Los Andes S.A.	99	**184.101**	**6.600**	**182.260**	**6.534**

Total	**184.101**	**6.600**	**182.260**	**6.534**

2019 Razón social	Porcentaje de Participación %	Patrimonio de la Sociedad M$	Resultado de la Sociedad M$	Valor Patrimonial Proporcional M$	Resultado Devengado Sociedad M$
Cruz de Los Andes S.A	99	153.501	43.492	151.966	43.057
Total		153.501	43.492	151.966	43.057

11. Obligaciones con bancos e instituciones financieras

La composición del rubro es la siguiente:

	31.12.2020	31.12.2019
	M$	M$
Cheques girados y no cobrados	**44.680**	180.736
Total	**44.680**	180.736

12. Cuentas por pagar

La composición del rubro es la siguiente:

	31.12.2020	31.12.2019
	M$	M$
Varios acreedores	**194.971**	44.339
Proveedores	**149.049**	151.591
Cuentas por pagar varias	**21.934**	88.588
Total	**365.954**	284.518

13. Fondos y proyectos en administración

N/A

14. Provisiones

La composición del rubro es la siguiente:

	31.12.2020	31.12.2019
	M$	M$
Provisión de vacaciones	**149.430**	194.754
Indemnización por años de servicios	**113.827**	113.827
Total	**263.257**	308.581

15. Impuesto a la renta

Exenta de Impuesto a la Renta.

16. Venta de bienes y servicios

(En los casos que corresponda, describir la naturaleza de este tipo de actividades. De ser más de una, abrir el saldo incluido en el estado de actividades)

17. Contingencias y compromisos

Al 31 de diciembre de 2020 la entidad no presenta contingencias que requieran ser revelados en los presentes estados financieros.

18. Donaciones condicionales

(Todas aquellas que pudiesen estar comprometidas pero que, para que se concreten, se requiere cumplir con alguna condición).

19. Donaciones en especies

(No se requiere, necesariamente, valorizar las donaciones no monetarias de bienes y servicios recibidas. Alternativamente se puede incluir un resumen de su cuantificación física o una simple descripción que resulte suficiente para que el lector tenga una visión de la importancia de estas donaciones para el normal desarrollo de las actividades).

20. Remuneraciones de los Directores, Consejeros y equipo ejecutivo

(Individualizados o por grupos, en cuyo caso, indicar cuantas personas componen los grupos)

21. Patrimonio

a) Patrimonio inicial

A la fecha de constitución los fundadores efectuaron un aporte por M$ 215.754. Los aportes posteriores que se reciben con algún nivel de recurrencia, como “cuotas” o “aportes” de “socios”, se han abonado al estado de actividades de cada ejercicio, como ingresos operacionales. Aquellos aportes esporádicos, eventualmente recibidos para solventar necesidades patrimoniales, también se abonan a dicho estado en una línea separada, como una partida extraordinaria (4.80.3).

22. Hechos relevantes

La actual crisis sanitaria, pero que no nos genero grandes impactos finacieros, ya que el financiamiento esta garantizado por el estado.

23. Eventos posteriores

Entre el 31 de diciembre del 2020 y la fecha de presentación de estos estados financieros no han ocurrido otros hechos de carácter financiero o de otra índole que afecten en forma significativa los saldos e interpretación de los mismos.

Pie de firma de los responsables por la preparación de los estados financieros

(Responsable financiero y contador. No es necesario incluir la rúbrica, basta con el pie de firma)

5. Informe de terceros

Opinión de los auditores independientes

En aquellos casos en que los estados financieros hayan sido sometidos a consideración de auditores externos, debe reproducirse el informe (dictamen) de dichos profesionales. En régimen, los estados financieros y notas examinados por los auditores deben ser sustancialmente los mismos que los contenidos en la sección anterior (no requieren repetirse). En caso de que no sea así, en un anexo debe incluirse también la versión distinta, sometida a consideración de los auditores, explicando en esta sección que originó la discrepancia.

6. Manifestación de responsabilidad de la Dirección

Los abajo firmantes se declaran responsables respecto de la integridad y veracidad de la información incorporada en el presente informe anual, referido al 31 de diciembre de 2020:

Nombre	Cargo	RUN	Firma
Ignacio Rosselot Pomés	Vicepresidente Ejecutivo	6.346.020-6	_____
Gustavo Donoso Castro	Vicepresidente	6.443.424-1	_____
Ernesto Vizcaya Vives	Director	3.211.747-3	_____
Karoline Mayer Hofbeck	Presidenta	6.447.475-8	_____

(Esta manifestación debe ser suscrita necesariamente por el Presidente del Directorio, sin perjuicio que concurran a ella los demás directores, el ejecutivo máximo, el responsable por las materias financieras o el contador. En la eventualidad de que, por razón fundada, el máximo representante no esté en condiciones de hacerlo, debe dejarse constancia expresa de esta circunstancia).

En caso de no constar firmas rubricadas en este documento electrónico por favor marque la siguiente casilla:

[X] Las firmas constan en documento original entregado al Ministerio de Justicia

Fecha: ___30____ de ___julio____ de 2021

Anexo I
Estados financieros auditados.

Fundación Cristo Vive

Estados financieros e informe de los auditores independientes al31 de diciembre de 2020 y 2019

Contenido

Informe de los auditores independientes
Estados de situación financiera clasificados Estados de resultados integrales por función Estados de cambios en el patrimonio neto Estados de flujos de efectivo, método indirecto
Notas a los estados financieros

M$ - Miles pesos

chilenosUF - Unidad

de fomento

NIIF para EPYM – Normas Internacionales de Información Financiera para Pequeñas y MedianasEntidades

Informe de los auditores independientes

Surlatina Auditores Ltda.
National Office
A.Barros Errázuriz 1954, Piso 18
Santiago
Chile

T + 56 2 651 3000

www.hlbsurlatinachile.com
www.hlb.global

A los Señores:

Presidente y Directores de Fundación Cristo Vive

Informe sobre los estados financieros.

1. Hemos efectuado una auditoría a los estados financieros adjuntos de Fundación Cristo Vive, que comprenden los estados de situación financiera al 31 de diciembre de 2020 y 2019 y los correspondientes estados de resultados integrales, de cambios en el patrimonio y de flujos de efectivo por los años terminados en esas fechas y las correspondientes notas explicativas a los estados financieros.

Responsabilidad de la Administración por los estados financieros.

2. La Administración es responsable por la preparación y presentación razonable de estos estados financieros de acuerdo con Normas Internacionales de Información Financiera para pequeñas y medianas entidades (IFRS para Pymes). Esta responsabilidad incluye el diseño, implementación y mantención de un control interno pertinente para la preparación y presentación razonable de estados financieros que estén exentos de representaciones incorrectas significativas, ya sea debido a fraude o error.

Responsabilidad del auditor.

3. Nuestra responsabilidad consiste en expresar una opinión sobre estos estados financieros a base de nuestras auditorías. Efectuamos nuestras auditorías de acuerdo con normas de auditoría generalmente aceptadas en Chile. Tales normas requieren que planifiquemos y realicemos nuestro trabajo con el objeto de lograr un razonable grado de seguridad que los estados financieros están exentos de representaciones incorrectas significativas.

4. Una auditoría comprende efectuar procedimientos para obtener evidencia de auditoría sobre los montos yrevelaciones en los estados financieros. Los procedimientos seleccionados dependen del juicio del auditor, incluyendo la evaluación de los riesgos de representaciones incorrectas significativas de los estados financieros, ya sea debido a fraude o error. Al efectuar estas evaluaciones de los riesgos, el auditor considera el control interno pertinente para la preparación y presentación razonable de los estados financieros de la entidad con el objeto de diseñar procedimientos de auditoría que sean apropiados en las circunstancias, pero no con el propósito de expresar una opinión sobre la efectividad del control interno de la entidad. En consecuencia, no expresamos tal tipo de opinión. Una auditoría incluye, también, evaluar lo apropiadas que son las políticas de contabilidadutilizadas y la razonabilidad de las estimaciones contables significativas efectuadas por la Administración, asícomo una evaluación de la presentación general de los estados financieros.

5. Consideramos que la evidencia de auditoría que hemos obtenido es suficiente y apropiada para proporcionarnosuna base para nuestra opinión de auditoría.

Opinión.

6. Los mencionados estados financieros han sido preparados para reflejar la situación financiera individual deFundación Cristo Vive, a base de los criterios descritos en Nota 2, antes de proceder a la consolidación, línea alínea, que incluye los estados financieros de las Filiales detalladas en la Notas 10 y 11. En consecuencia, para suadecuada interpretación, estos estados financieros individuales deben ser leídos y analizados en conjunto con los estados financieros consolidados de Fundación Cristo

Vive los que son requeridos de acuerdo con las NormasInternacionales de Información Financiera

7. En nuestra opinión, los mencionados estados financieros individuales presentan razonablemente, en todos susaspectos significativos, la situación financiera de Fundación Cristo Vive, al 31 de diciembre de 2020 y 2019 los resultados de sus operaciones y los flujos de efectivo por los ejercicios terminados en esas fechas, de acuerdo con Normas Internacionales de Información Financiera para Pequeñas y Medianas Entidades (NIIF para Pymes).

Santiago, Chile

28 de Mayo de 2021

Orlando Marambio Vinagre,
SocioRut: 8.206.368-4

Estados de situación financiera clasificados

Al 31 de diciembre de 2020 y 2019

	Nota	**31.12.2020**	31.12.2019
		M$	M$
Activos			
Corrientes:			
Efectivo y equivalentes al efectivo	5	**572.745**	382.556
Otros activos financieros corrientes	6	**311.818**	383.437
Otros activos no financieros	7	**58.056**	52.088
Deudores comerciales y otras cuentas por cobrar	8	**869.491**	656.965
Total activos corrientes		**1.812.110**	1.475.046
No corrientes:			
Cuentas por cobrar a entidades relacionadas	9	**257.778**	484.081
Otros activos no financieros	10	**460.000**	460.000
Inversiones contabilizadas utilizando el método de la participación	11	**182.260**	151.966
Propiedades, planta y equipos	12	**3.245.454**	3.367.945
Total activos no corrientes		**4.145.492**	4.463.992
Total activos		**5.957.602**	5.939.038

Las Notas adjuntas números 1 a 24 forman parte integral de estos estados financieros.

Estados de situación financiera clasificados

Al 31 de diciembre de 2020 y 2019

	Nota	**31.12.2020**	31.12.2019
		M$	M$
Pasivos y patrimonio			
Corrientes:			
Cuentas por pagar comerciales y otras cuentas por pagar	13	**410.634**	465.254
Otras provisiones	14	**68.616**	54.461
Provisiones corrientes por beneficios a los empleados	15	**263.257**	308.581
Otros pasivos no financieros	16	**468.576**	359.815
Total pasivos corrientes		**1.211.083**	1.188.111
No corrientes:			
Cuentas por pagar a entidades relacionadas	9	**125.614**	103.445
Total pasivos no corrientes		**125.614**	103.445
Patrimonio:			
Capital emitido	17	**215.754**	215.754
Ganancias acumuladas		**4.020.947**	4.153.645
Otras participaciones en el patrimonio		**473.561**	367.440
Otras reservas		**(89.357)**	(89.357)
Total patrimonio	17	**4.620.905**	4.647.482
Total pasivos y patrimonio		**5.957.602**	5.939.038

Las Notas adjuntas números 1 a 24 forman parte integral de estos estados financieros.

Estados de resultados integrales por función

Por los ejercicios terminados al 31 de diciembre de 2020 y 2019

	Nota	**31.12.2020**	31.12.2019
		M$	M$
Resultado operacional			
Ingresos de actividades ordinarias	18	**4.191.221**	4.021.100
Costo de ventas	19	**(4.037.791)**	(3.590.603)
Margen bruto		**153.430**	430.497
Gasto de administración	20	**(687.893)**	(1.119.415)
Otras ganancias	21	**336.197**	183.493
Ingresos financieros	22	**89**	15.998
Participación en asociadas que se contabilicen utilizando el método de la participación	11	**6.534**	43.057
Diferencias de cambio		**-**	6.403
Resultado del ejercicio		**(191.643)**	(439.967)
Otros resultados integrales		**-**	-
Resultado del ejercicio		**(191.643)**	(439.967)

Estados de cambios en el patrimonio neto

Por los ejercicios terminados al 31 de diciembre de 2020 y 2019

Estado de cambios en el patrimonio	Capital Pagado M$	Donaciones en acciones M$	Otras Reservas M$	Resultados Acumulados M$	Total Patrimonio M$
Saldo inicial 01/01/2020	215.754	367.440	(89.357)	4.153.645	4.647.482
Incremento (disminución) por correcciones de errores	-	-	-	58.945	58.945
Saldo inicial reexpresado	215.754	367.440	(89.357)	4.212.590	4.706.427
Cambios en patrimonio					
Resultado integral					
Ganancia (pérdida)	-	-	-	(191.643)	(191.643)
Otro resultado integral	-	-	-	-	-
Resultado integral				(191.643)	(191.643)
Emisión de patrimonio	-	-	-	-	-
Incremento (disminución) por otras aportaciones de los propietarios	-	106.121	-	-	106.121
Total cambios en patrimonio	-	106.121	-	-	106.121
Saldo final 31/12/2020	215.754	473.561	(89.357)	4.020.947	4.620.905

Estado de cambios en el patrimonio	Capital Pagado M$	Donaciones en acciones M$	Otras Reservas M$	Resultados Acumulados M$	Total Patrimonio M$
Saldo inicial 01/01/2019	215.754	367.440	(89.357)	4.655.450	5.149.287
Incremento (disminución) por correcciones de errores	-	-	-	(61.838)	(61.838)
Saldo inicial reexpresado	215.754	367.440	(89.357)	4.593.612	5.087.449
Cambios en patrimonio					
Resultado integral					
Ganancia (pérdida)	-	-	-	(439.967)	(439.967)
Otro resultado integral	-	-	-	-	-
Resultado integral				(439.967)	(439.967)
Incremento (disminución) por otras aportaciones de los propietarios	-	-	-	-	-
Total cambios en patrimonio	-	-	-	-	-
Saldo final 31/12/2019	215.754	367.440	(89.357)	4.153.645	4.647.482

Estados de flujos de efectivo

Por los ejercicios terminados al 31 de diciembre de 2020 y 2019

	Nota	**31.12.2020**	31.12.2019
		M$	M$
Flujo originado por actividades de la operación			
Resultado del ejercicio		**(191.643)**	(439.967)
Ajustes no monetarios			
Depreciaciones y amortizaciones	12	**116.994**	122.107
Otros cambios en el patrimonio neto		**58.945**	(61.838)
Incremento (disminución) en capital de trabajo:			
Incremento (disminución) Deudores comerciales por cobrar		**(212.525)**	1.156.724
Incremento (disminución) Otros activos		**35.357**	(68.898)
Incremento (disminución) Cuentas por pagar comerciales		**(54.621)**	(1.040)
Incremento (disminución) Provisiones por beneficios a empleados		**(45.324)**	(221.905)
Incremento (disminución) Otras provisiones a corto plazo		**14.155**	(9.109)
~~Flujo neto originado por actividades de la operación~~		~~**(278.662)**~~	~~476.074~~
Flujo originado por actividades de financiamiento			
Obtención (pagos) de préstamos de empresas relacionadas			
Obtención (pagos) de préstamos y/o otros tipos de deuda		**248.472**	(205.955)
Obtención (pagos) de donaciones		**108.761**	5.925
		106.121	-
Flujo neto originado por actividades de financiamiento		**463.354**	(200.030)
Flujo originado por actividades de inversión			
Adiciones de propiedades, planta y equipos		**5.497**	(9.733)
Flujo neto originado por actividades de inversión		**5.497**	(9.733)
Flujo neto total del ejercicio		**190.189**	266.311
Efecto de las variaciones en las tasas de cambio sobre efectivo y efectivo equivalente		**-**	-

Efectivo y efectivo equivalente, saldo inicial		**382.556**	116.245
Efectivo y efectivo equivalente, saldo final	5	**572.745**	382.556

Las Notas adjuntas números 1 a 24 forman parte integral de estos estados financieros.

Notas a los estados financieros

Al 31 de diciembre de 2020 y 2019
(En miles de pesos)

1 Actividad y estados financieros

La Fundación se constituyó con fecha 28 de mayo de 1990, como una Fundación sin fines de lucro. Ante el Notario Público don Raúl Iván Perry Pefaur.

Su objeto social es la promover el desarrollo integral y en dignidad de los más pobres de la sociedad y de sus familias.

Estos estados financieros se presentan en miles de pesos chilenos, por ser ésta la moneda funcional del entornoeconómico principal en el que opera Fundación Cristo Vive.

2 Bases de presentación de los estados financieros

2.1 Bases de preparación

Los presentes estados financieros de Fundación Cristo Vive, al 31 de diciembre de 2020 y 2019 están preparados de acuerdo con Normas Internacionales de Información Financiera para Pequeñas y Medianas Entidades (NIIF para Pymes) emitidas por el Consejo de Normas Internacionales de Contabilidad ("IASB"). Las cifras incluidas en los estados financieros adjuntos están expresadas en miles de pesos chilenos.

La información contenida en estos estados financieros es responsabilidad de la Administración de la Institución, que manifiesta expresamente que se han aplicado las Normas Internacionales de Información Financiera para Pequeñas y Medianas Entidades (NIIF para Pymes).

Los presentes estados financieros de Fundación Cristo Vive, han sido preparados de acuerdo con las Normas Internacionales de Información Financiera (NIIF para Pymes) emitidas por el International Accounting Standard(IASB).

2.2 Período contable

Los estados de situación financiera clasificados se presentan al 31 de diciembre de 2020 y 2019.

Los estados de resultados integrales, comprenden los ejercicios terminados al 31 de diciembre de 2020 y 2019.

Los estados de flujos de efectivo, reflejan los flujos de los ejercicios terminados al 31 de diciembre de 2020 y 2019.

Los estados de cambios en el patrimonio neto, incluyen la evolución patrimonial de los ejercicios terminados al31 de diciembre de 2020 y 2019.

2 Bases de presentación de los estados financieros, continuación

2.3 Bases de conversión

Los activos y pasivos en unidades de fomento han sido expresados a los siguientes tipos de cambios vigentes al31 de diciembre de 2020 y 2019.

	2020 $	2019 $
Unidad de fomento	29.070,33	28.304,94

2.4 Moneda de presentación y moneda funcional

Las partidas incluidas en los estados financieros de la Institución se valorizan utilizando la moneda del entornoeconómico principal en que la Institución opera. Los estados financieros de Fundación Cristo Vive, se presentan en pesos chilenos, que constituye la moneda funcional y de presentación de los estados financieros aplicables a la naturaleza de sus operaciones.

3 Principales criterios contables aplicados

3.1 Clasificación de saldos en corrientes y no corrientes

En el estado de situación financiera, los saldos se clasifican en función de sus vencimientos, es decir, como corrientes aquellos con vencimiento igual o inferior a doce meses y como no corrientes, los de vencimiento superiora dicho período.

3.2 Efectivo y efectivo equivalente

Bajo este rubro del estado de situación financiera se registra el efectivo en caja, bancos, depósitos a plazo convencimientos originales menores a 90 días y otras inversiones a corto plazo de alta liquidez que son rápidamenterealizables en caja y que tienen un bajo riesgo de cambios de su valor.

3.3 Deudores comerciales y otras cuentas por cobrar

Las cuentas comerciales a cobrar se reconocen inicialmente por su valor razonable y posteriormente por su costo amortizado menos la provisión por pérdidas por deterioro del valor. Se establece una provisión para pérdidas pordeterioro de cuentas comerciales a cobrar cuando existe evidencia objetiva de que la Institución no será capaz decobrar todos los importes que se le adeudan de acuerdo con los términos originales de las cuentas a cobrar.

La existencia de dificultades financieras significativas por parte del deudor, la probabilidad de que el deudor entre en quiebra o reorganización financiera y la falta o mora en los pagos se consideran indicadores, que, cumpliéndose de forma copulativa, señalan que la cuenta a cobrar se ha deteriorado.

3 Principales criterios contables aplicados, continuación

3.4 Provisiones

Las obligaciones existentes a la fecha de los estados financieros, surgidas como consecuencia de sucesos pasados de los que pueden derivarse perjuicios patrimoniales de probable materialización para la Institución, cuyo monto y momento de cancelación son inciertos, se registran en el estado de situación financiera como provisiones por el valor actual del monto más probable que se estima que la Institución tendrá que desembolsar para cancelar la obligación.

Las provisiones se cuantifican teniendo en consideración la mejor información disponible en la fecha de la emisión de los estados financieros, sobre las consecuencias del suceso en el que traen su causa y son reestimadas en cadacierre contable posterior.

3.5 Impuesto a la renta e impuestos diferidos

La Fundación Cristo Vive de se encuentra exenta del impuesto de primera categoría, de acuerdo con el Decreto N° 984, del ministerio de hacienda con fecha 24 de octubre de 1991. A consecuencia, la Fundación no reconoceimpuestos diferidos en sus estados financieros.

3.6 Deterioro del valor de los activos

En cada ejercicio la Institución evalúa si existe algún indicio de que algún activo hubiera podido sufrir una pérdida por deterioro. En caso de que exista algún indicio se realiza una estimación del monto recuperable de dicho activo para determinar, en su caso, el monto del deterioro.

3.7 Reconocimiento de ingresos y gastos

Los ingresos y gastos ordinarios se imputan en función del criterio del devengo.

Los ingresos ordinarios se reconocen cuando se produce una entrada bruta de beneficios económicos originados en el curso de las actividades ordinarias durante el ejercicio, siempre que dicha entrada de beneficios provoque un incremento de patrimonio neto que no esté relacionado con las aportaciones de los propietarios de este patrimonio y estos beneficios puedan ser valorados con fiabilidad. Los ingresos ordinarios se valoran por el valor razonable de la contrapartida recibida o por recibir, derivada de los mismos.

3 Principales criterios contables aplicados, continuación

3.8 Estado de flujo de efectivo

El método utilizado para la determinación del flujo de efectivo es el indirecto. Aquellas inversiones en instrumentos financieros como Fondos Mutuos con disponibilidad inmediata y depósitos a plazo, que no excedan un plazo de 90 días desde la fecha de su emisión, y que se efectúan habitualmente para un mejor manejo de los excedentes de caja, la Institución ha utilizado el criterio de clasificación como efectivo equivalente.

El concepto de flujo de operación incluye todas las transacciones y eventos relacionados con el giro de la Institución.

El estado de flujos de efectivo recoge los movimientos de caja y equivalente de efectivo realizado durante el ejercicio, determinado por el método indirecto. En estos estados de flujos de efectivo se utilizan las siguientes expresiones:

- Actividades de operación

Son las actividades que constituyen la principal fuente de ingresos ordinarios de la Institución, así como otras actividades que no puedan ser calificadas como de inversión o financiamiento.

- Actividades de inversión

Las de adquisición, enajenación o disposición por otros medios de activos no corrientes y otras inversiones no incluidas en el efectivo y sus equivalentes.

- Actividades de financiamiento

Actividades que producen cambios en el tamaño y composición del patrimonio neto y de los pasivos de carácter financiero.

3.9 Propiedades, planta y equipos

Las partidas de propiedades, planta y equipos se miden al costo menos la depreciación acumulada y cualquier pérdida por deterioro. La Institución aplica depreciación, considerando la vida útil económica de los bienes.

4 Cambios en los criterios contables

Durante el período comprendido entre el 1 de enero y el 31 de diciembre de 2020 la Fundación ha aplicado los principios de contabilidad de manera uniforme en relación a similar período del 2019, no

existiendo cambios contables que puedan afectar significativamente la interpretación de estos estados financieros.

5 Efectivo y efectivo equivalente

La composición de este rubro es la siguiente:

	31.12.2020	31.12.2019
	M$	M$
Cajas	**2.340**	**2.340**
Banco de Chile	**86.077**	**124.276**
Fondos mutuos	**484.328**	**254.328**
Fondos fijos	**-**	**1.612**
Total	**572.745**	**382.556**

6 Otros activos financieros corrientes

La composición de este rubro está formada por acciones manejadas por FYNSA, según el siguiente detalle:

Tipo de instrumento	Nombre	**31.12.2020**	31.12.2019
		M$	M$
Acciones	Banco de chile	**-**	2.663
Acciones	SM Chile B	**-**	161.537
Acciones	SM Chile B	**296.506**	217.146
Acciones	SECPLUC	**15.312**	2.091
Total		**311.818**	383.437

7 Otros activos no financieros, corrientes

La composición del rubro es la siguiente:

	31.12.2020	31.12.2019
	M$	M$
Boletas de garantía	**11.209**	5.421
Impuestos por recuperar	**46.395**	46.667
Otros activos por recuperar	**452**	-
Total	**58.056**	52.088

8 Deudores comerciales y otras cuentas por cobrar

La composición del rubro es la siguiente:

	31.12.2020	31.12.2019
	M$	M$
Clientes	**674.480**	550.857
Anticipos de sueldos	**3.971**	3.958
Fondos a rendir	**21.952**	17.485
Anticipos a proveedores	**136.369**	47.005
Anticipos de honorarios	**1.520**	1.038
Otras cuentas por cobrar	**31.199**	36.622
Total	**869.491**	656.965

9 Cuentas por cobrar a entidades relacionadas corrientes y no corriente

a) Las cuentas entre relacionadas por cobrar, presentan el siguiente detalle:

		Corrientes		No corrientes	
	Tipo relación	**31.12.2020**	31.12.2019	**31.12.2020**	31.12.2019
		M$	M$	**M$**	M$
Fundación de Beneficencia Cristo Vive - Formación Laboral	Coligada	**-**	-	**157.617**	438.286
Fundación Cristo Vive Naciente	Indirecta	**-**	-	**49.191**	41.548
Cruz de los Andes S.A.	Coligada	**-**	-	**-**	4.246
Fund Lily Iñiguez	Indirecta	**-**	-	**50.970**	-
Total		**-**	-	**257.778**	484.081

b) Las cuentas entre relacionadas por pagar, presentan el siguiente detalle:

		Corrientes		No corrientes	
	Tipo relación	**31.12.2020**	31.12.2019	**31.12.2020**	31.12.2019
		M$	M$	**M$**	M$
Cruz de los Andes S.A.	Coligada	**-**	-	**125.614**	103.445
Total		**-**	-	**125.614**	103.445

10 Otros activos no financieros no corrientes

La composición de este rubro al 31 de diciembre de 2020 y 2019, es la siguiente.

	31.12.2020	31.12.2019
	M$	M$
Fundación de beneficencia Cristo Vive - Formación Laboral	460.000	460.000
Total	460.000	460.000

Corresponde a aporte de capital de la Fundacion Cristo Vive Formación Laboral

11 Inversiones contabilizadas mediante el método de la participación

a) La composición del rubro al 31 de diciembre de 2020 y 2019 es el siguiente:

2020 Razón social	Porcentaje de Participación %	Patrimonio de la Sociedad M$	Resultado de la Sociedad M$	Valor Patrimonial Proporcional M$	Resultado Devengado Sociedad M$
Cruz de Los Andes S.A.	99	**184.101**	**6.600**	**182.260**	**6.534**
Total		**184.101**	**6.600**	**182.260**	**6.534**

2019 Razón social	Porcentaje de Participación %	Patrimonio de la Sociedad M$	Resultado de la Sociedad M$	Valor Patrimonial Proporcional M$	Resultado Devengado Sociedad M$
Cruz de Los Andes S.A	99	153.501	43.492	151.966	43.057
Total		153.501	43.492	151.966	43.057

12 Propiedad, plantas y equipos

La composición del rubro al 31 de diciembre de 2020 y 2019:

Clase	**Valor Neto 2020 M$**	Valor Neto 2019 M$
Edificios y construcciones	**2.884.575**	2.982.495
Instalaciones	**12.184**	16.045
Maquinarias y equipos	**45.856**	63.010
Muebles y útiles	**3.005**	2.943
Obras en curso	**229.115**	229.192
Terreno	**61.307**	61.970
Vehículos	**9.412**	12.290
Total	**3.245.454**	3.367.945

Depreciación del ejercicio

El gasto por depreciación del ejercicio se presenta en el rubro Gastos de administración según Nota 20):

	31.12.2020 M$	31.12.2019 M$
Depreciación del ejercicio	**116.994**	122.107
Total	**116.994**	122.107

El gasto por depreciación se presenta en el rubro gastos de administración (Nota 20).

13 Cuentas por pagar comerciales y otras cuentas por pagar

La composición del rubro es la siguiente:

	31.12.2020 M$	31.12.2019 M$
Cheques girados y no cobrados	**44.680**	180.736
Varios acreedores	**194.971**	44.339
Proveedores	**149.049**	151.591
Cuentas por pagar varias	**21.934**	88.588

Total	**410.634**	465.254

14 Otras provisiones a corto plazo

La composición del rubro es la siguiente:

	31.12.2020	31.12.2019
	M$	M$
AFP	**24.292**	18.946
Isapre	**10.682**	8.235
INP	**4.729**	6.156
Asociación Chilena de Seguridad	**4.085**	2.989
Caja de compensación	**9.168**	5.194
SIS	**10.007**	7.406
Impuesto único trabajadores	**2.232**	1.792
Retenciones de honorarios	**3.421**	3.743
Total	**68.616**	54.461

15 Provisiones por beneficios a empleados

La composición del rubro es la siguiente:

	31.12.2020	31.12.2019
	M$	M$
Provisión de vacaciones	**149.430**	194.754
Indemnización por años de servicios	**113.827**	113.827
Total	**263.257**	308.581

16 Otros pasivos no financieros corrientes y no corrientes

La composición del rubro es la siguiente:

	31.12.2020	31.12.2019
	M$	M$
Convenio Ministerio Desarrollo Social	**373.740**	234.122
Convenio Servicio Salud Metropolitano Norte	**94.836**	125.693
Total	**468.576**	359.815

17 Patrimonio neto

a) Patrimonio, capital suscrito y pagado

Al 31 de diciembre de 2020 y 2019 el patrimonio neto de la Fundación Cristo Vive asciende a M$ 4.620.905 y aM$ 4.467.482 respectivamente, y el capital suscrito y pagado asciende a M$ 215.754.

18 Ingresos actividades ordinarias

La composición del rubro al 31 de diciembre de 2020 y 2019 es la siguiente:

	31.12.2020	31.12.2019
	M$	M$
Servicio de Salud Metropolitano Norte	**2.653.852**	2.458.471
Junta Nacional de Jardines Infantiles	**-**	273.240
SENDA	**488.451**	480.765
Ministerio de Desarrollo Social	**467.566**	216.810
Ingresos por servicios de administración	**156.594**	147.638
Otros convenios	**53.278**	42.917
Otras donaciones e ingresos del giro	**371.480**	401.259
Total	**4.191.221**	4.021.100

19 Costos de venta

La composición del rubro al 31 de diciembre de 2020 y 2019 es la siguiente:

	31.12.2020	31.12.2019
	M$	M$
Remuneraciones	**(2.497.787)**	(2.318.860)
Mantenciones	**(52.452)**	(188.086)
Materiales, insumos	**(296.088)**	(310.785)
Otros costos directos	**(1.191.464)**	(772.872)
Total	**(4.037.791)**	(3.590.603)

20 Gastos de administración

La composición del rubro es la siguiente:

	31.12.2020	31.12.2019
	M$	M$
Depreciación de activo fijo	**(116.994)**	(122.107)
Servicios a terceros	**(312.318)**	(491.799)
Materiales	**(19.177)**	(27.642)
Consumos básicos y otros	**(48.053)**	(44.745)
Cobros gastos de administración	**(131.821)**	(147.638)
Otros gastos	**(59.530)**	(285.484)
Total	**(687.893)**	(1.119.415)

21 Otras ganancias

La composición del rubro es la siguiente:

	31.12.2020	31.12.2019
	M$	M$
Otros ingresos nacionales	**2.024**	14.223
Donaciones	**84.538**	29.312
Otras donaciones del extranjero	**321.254**	139.958
Resultado valorización de acciones	**(71.619)**	-
Total	**336.197**	183.493

22 Ingresos financieros

La composición del rubro es la siguiente:

	31.12.2020	31.12.2019
	M$	M$
Intereses y reajustes varios	**89**	15.998
Total	**89**	15.998

23 Contingencias y compromisos

Al 31 de diciembre de 2020 la entidad no presenta contingencias que requieran ser revelados en los presentes estados financieros.

24 Hechos posteriores

Entre el 31 de diciembre del 2020 y la fecha de presentación de estos estados financieros no han ocurrido otros hechos de carácter financiero o de otra índole que afecten en forma significativa los saldos e interpretación de los mismos.